京城日報
一月二十九日(火) 夕刊
編輯兼發行人 小川三之介 印刷人 島見吉治
發行所 京城府太平通一丁目 合資會社京城日報社

ふぐ料理 旭町一 川長

人權蹂躙問題を提げ 愈よ岩田博士起つ
人氣を呼んで傍聽席は滿員
貴族院本會議(二十九日)

【東京電話】二十九日の貴族院本會議は午前十時十九分開會、過日來傳へられた岩田宙造博士の人權蹂躙問題に關する質問が、愈々本日行はれるとのことに人氣を呼んで議席も出席率よく傍聽席もまた大入り滿員である、直ちに日程に入り國務大臣の演說に對する質問を續行し、質問のため

津村重舍氏(研究、答擁) 現下の政情を見るに時局極めて困難である、岡田內閣は眞に誠心誠意擧國一致の實を擧げなければならない

と明治大帝憲法御發布の御趣旨を捧讀し、岡田首相の誠意を問ふて降壇

岡田首相 聖旨を奉體し國論を統一して擧國一致の實を擧げ、公正なる政治を行ふことを期して居ります

津村氏再び登壇し製鐵合同問題、中小商工業者救濟問題に關し町田商相の所見を求む

町田商相 產業の合理化統制等に對する批評については別の機會に述べる、產米統制法は制定當時は確かに適切なる法制であると思つたが、今日に於ては利害相半ばする狀態である 中小商工業者の救濟は農村と併せ行ふことが最も合理的でその焦點は金融問題にあると思ふ

津村氏三度登壇すれば議場は津村氏の煙突男振りに漸く倦氣滿々、津村氏一切構はず廣田外相に對し質問の鋒を向け、北鐵接收後の赤化問題を論ず

廣田外相 北鐵讓渡成立後、赤化宣傳が行はれるなどは想像も出來ない

次いで內田鐵相、床次遞相等がい加減にあしらひ町田商相は答辯を與へず津村氏漸く質問を打切り次いで岩田宙造博士の質問に入る

岩田宙造氏(同和) 前回の質問に於て人權蹂躙の事實を指摘せるに對し小原法相はその事實を否認したが 私の企圖するところは要するに將來斯かる非法の行爲を防止する點にある、本事件に於ける犯罪事實の有無については公判前であるからこれはさて措いて、今日豫審終結後釋放された被告について聞くに如何に不法なる取調べが行はれたかといふことは歷然たる事實となつた

と特高使用の事實を指摘し、更に

小原法相は遺言書を書いた者があるから自殺防止のため皮手錠を使用したといはれる、最も多く皮手錠を使用されたものが遺言書を書いたものではなく、最も健康を害して皮手錠のまゝ引張り廻されたものすらある、而も重い病狀にある被告を豫審判事が午前七時から午後十時まで打續けに取調べ、漸く出所すると同時に病院に移された

とその事實を述べ

之れは法律上の問題のみならず人道上許すべからざる問題である、私はこの事實に對し敢へて小原法相の答辯を求めようと思はないが、諸君は恐らく私の述べたことの幾何か事實であることは認めるであらう

更に進んで取調べの檢察當局者の思想問題に言及し、一被告の手記の中の係檢事のファッショ的言動を引用し、所謂法律ファッショの風說の據つて來る所に言及し

檢察官が斯くの如き思想の下にあつては、常に不安不信なる事實があることで彼の五・一五事件に比較して一は暴力により、一は法律に依るだけの違ひで何等實質的な差異はない

と斷じ

事件の裁判に附されることを非常に惧れて居る、例へば無實の罪に依り檢事局に召喚され、公判に於て無罪になつても世間に入れられざるに至るものも少くない、かゝる人は司法官を呪ふ氣持を抱くのは無理ないことである、斯くの如きことが頻發するにいたつては一大問題である、現行制度に於ては檢事が豫審判事に對し餘りに廣汎に權限を有して居る、茲に種々問題が惹起される原因が潜んで居ると(證人としての三土前鐵相が豫審訊問に被告人中島氏と會見對質訊問の際訊問せられた事實につき豫審判事の許可に依るとの法相の答辯を捉へ)斯くの如きは檢事が豫審判事に對し絕大なる勢力を有する實情を物語るものである

と斷じ、更に進んで所謂檢事一體論から檢事の豫審判事に對する優越的勢力に論及し

斯くの如き狀態である檢事の自白强要暴行不法取調等の跡を絕つためには、この檢事の判事に對する不當なる勢力を無くせねばならない、その方法としては

一、裁判所から檢事局を分離せしむること
二、判事の人事行政を大審院長に移し司法大臣から獨立せしむること

の二つが考へられる、この點に關し小原法相の所見を伺ひたいと質問の要點を明らかにして質問を終はり、法相の答辯は明日に讓つて午後零時三十五分散會

貴院豫算正副委員長決定

【東京電話】貴族院の豫算委員長は柳澤保惠伯(研究)同副委員長は大井成元男(公正)が夫々當選した

國防と經濟力充實に 輕重を附すか
小川鄕太郎氏の質問 けふの衆院豫算總會

【東京電話】二十九日の衆議院豫算總會は午前十時四十分開會、本日より民政黨の第一陣を承る小川鄕太郎氏の質問に入る

小川鄕太郎氏(民政) 政府は十大政綱中に國防安全と財政確立を揭げてゐるが國防安全と財政確立との間に輕重はないと信ずるが如何

岡田首相 御說の通りである

林陸相 大體に於て岡田總理の答辯と同樣に考へてゐる

次いで大角海相も同樣に答へ

小川氏 兵力量が充實しても經濟力が充實せなければ國防は完全でないといふ意見を陸相は有つてゐると聞いてゐるが如何

陸相 經濟力の充實も國防の一端に關係してゐる、國防の充實は時代の要求に伴ふものでなければならない

小川氏 政府は國防と經濟力の充實とに輕重を與へてゐるか

首相 何れを重く見、何れを輕く見る樣なことはない

小川氏 十年度の豫算を見るに政府は國防を偏重する嫌ひがある

首相 來るべき海軍軍縮會議に向つてまた過般の豫備會談に於て、帝國が終始公正妥當なる主張を爲してゐるのも國防の負擔を輕からしめんとする考へに外ならない

小川氏 海軍豫算は將來年々鰻上りに上るのであるが、昨年の議會では十一年度迄多くなり十二年度から少くなると言はれたがこの點如何

大角海相 現計畫の最後に達する時が昭和十一年度であるから、それまでは豫算は增加せざるを得ない、その先數字がどうなるかは申上げられない

小川氏 廣田外相は過日の本會議に於て「私が在任中戰爭は絕對にないと信ずる」と斷言されたが、外相は果して海軍々縮會議が成功すると考へるか

廣田外相 戰爭の有無に關する私の信念は過日申した通りで、軍縮會議が幸に成功すれば國防費の上にも經濟的にも有利と考へる

小川氏 軍縮會議が必ず成功すると考へるか

外相 成功せしめるために全力を盡して努力する考へである、之が爲め國民は擧つて努力すべきである

小川氏 軍縮會議が成功すれば海軍費は減少するか

海相 軍縮に對する政府の方針は國防の安全に併せて國民負擔の輕減と海軍費の減少の爲めに努力してゐる

小川氏 會議が不成功に終つた場合建艦競爭が起らないか

海相 日本の主張は公正妥當であるが不幸にして會議が纏まらず、結果として各國が軍備を擴張して來る樣なことがあればその際は日本も眞劍に決意せねばならない、併し世界の各國も假令會議が決裂しても建艦競爭の如き方面に誘致してはならないと思ふ、從つてその際には日本も相當のことをやつて自守的軍備を確立しなければならないが大體今回の程度の計畫で良いと思ふ

斯くて午後零時十五分休憩、午後は一時半再開の筈

國境不安一掃のため 斷乎たる手段をとるに決定
蒙古赤軍頑强に抵抗

【滿洲里二十九日電通】ハイラルより增援の我軍は、依然ハルハ廟に據り頑强に抵抗してゐる蒙古赤軍に對し撤退を要求したが、撤退の意思全然なきため愈よ國境保全、國境不安一掃のため斷乎たる手段をとるに決定した

鈴木中將けふ 蔣氏と會見
對日策の非違を指摘 轉換を要求する

【南京二十八日發聯合】支那公使館附武官鈴木中將は二十八日午後二時三十分上海より南京に到着、直ちに須磨總領事と蔣介石氏との會見につき協議を遂げた結果、二十九日午後四時蔣介石氏の官邸において會見することに決定した、右會見において鈴木中將より單刀直入的に國民政府の從來の對日政策の非違を指摘してその轉換を要求するとともに、支那側の對日工作を糺問し排日停止についても充分駄目をおした上支那側の誠意を認めるにおいては日本も借款問題その他につき充分考慮する用意ある旨をほのめかすものと見られてゐる

有吉公使 けふ汪氏と會見

【上海廿八日發聯合】有吉公使は堀內有野兩書記官帶同二十八日午後十一時發列車で南京に向ひ、二十九日午前七時着京の上午後五時汪精衞氏と會見、鈴木中將と同問題につき折衝を行ふこととなつた

轉任挨拶に來社の清水前圖書課長(二十九日)

京城經由歸京

【東京電話】ロンドンを出發した山本代表はベルリン、モスコーを經て七日滿洲里に到着、更に新京奉天經由朝鮮鐵道により十二日歸京の豫定であるが、海軍省は京城まで係官を特派して出迎へる筈である

時局懇和會
政友床次系及舊政友系一派が きのふ會合、命名

【東京電話】廿八日午後六時より飛行會館に會合した政友會床次系殘留分子及舊政友系穩健派と目される一派の世話人十數名は

一、會の名稱を時局懇和會とすること
一、申合書の起草委員として西田鏡吉、山本芳治、林路一の三氏に委囑すること

の二項を決定し、更に來る三十一日午後六時より日比谷陶々亭に於て開催さるべき擴大會議の席上右三氏の申合書の起草結果を報告承認を求めた上發表することとなつた、尙時局懇和會の世話人の推測する所によれば、同志として糾合し得る人々は約百名近いと言はれてゐる

山本代表 きのふ倫敦出發

【ロンドン廿八日電通】日本代表山本海軍中將は光延少佐、榎本海軍書記官、溝田通譯等を同伴二十八日午後八時三十分ロンドン出發シベリア經由で歸國の途についた、驛頭には松平駐英大使をはじめ日本官民數百名の見送りがあり、イギリス政府側からリットル少將がわざわざ見送りアメリカ大使館からも海軍武官アンダーストーン大佐が見送りに來た、東京着は二月十二日午後四時五分の豫定

現比率を基礎に 軍備量を低下
米の軍縮方針につき フ國務次官公式言明

【ニューヨーク廿八日電通】米國務次官フイリップス氏は、二十八日當地に於てアメリカの軍縮方針は現比率を基礎とせる一般的軍備縮小にある旨を左の如く言明したが、デヴィス軍縮代表の歸國後國務省當局者が斯る公式言明をなしたことは最初のことであつて注目されてゐる

安全感の平等は均衡のとれた海軍力の總和の上に基礎を置かねばならない、若しこの三者の間の均衡が攪亂されたならば全組織が危殆に瀕せざるを得ないものである、アメリカの軍縮方針は均衡を破壞することなくして軍備を縮小する唯一の法則にして、現比率に變更を加へることなく、各國が條約に依り規定されたる軍備量を低下するにあるワシントン政府は成功の見込みあるときは何時にてもこの基礎の上に立つて更に討議を進める用意がある、なほ門戶開放主義は極東に於けるのみならず、全世界に適用すべきものなることはこの機會に再び述べたい

內地渡航問題解決に 池田警務局長乘出す
本府では資本金一千萬圓の― 移民會社を創立

【東京電話】近年朝鮮人にして內地に移住するもの漸次增加の傾向にあり、大正十年頃には僅々十萬人に過ぎなかつたのが最近には四十五萬人を突破するに至り、ために內地自體の過剩人口問題と關聯して各方面より重大關心が拂はれて居り、拓務省としても本問題解決のため昨年來より各般の調査を進めて居つた、然るに目下滯京中の池田朝鮮警務局長はこれを機會に過般來關係方面と意見の交換を行ひ本問題の根本的解決に乘出し、內務省警保局、社會局、警視廳、拓務省その他關係官の聯合懇談會を開催、隔意なき意見交換を重ねた、一方總督府としても內地移住の漸減を期して資本金一千萬圓の移民會社を創立し、該機關を以て本問題の一部解決に努力してゐることは注目に値する

一體となり 善處に一致

【東京支社特電】內地における朝鮮人問題は最近ますます重要性を加へて來たばかりでなく、一般からも漸く朝鮮の重要性を認識して來たので、池田警務局長は今度の東上を機會に廿八日午後六時から丸の內東京會館に內務省の相川保安課長、中野事務官、小阪內鮮主任、警視廳の安部特高部長、樫本內鮮課長、社會局より長谷川職業課長、堀田事務官、下島東京府社會課長並に佐野本府派遣員等あつまり腹藏なき意見の交換をなした結果、朝鮮問題についてはお互に連絡をとり步調を揃へ、一體となつてすべての問題に善處することに一致し、今後もしばしくこの種會合を催すことゝして十時すぎ散會した

各種事業に對し 誇大なる宣傳をせぬ樣
宇垣總督から注意
本府定例局長會議

本府定例局長會議は二十九日午前十時十分から本府第三會議室で開催された、劈頭宇垣總督から

和信 商會の火事は舊正月を控へ相當の人出もあつたに係らず負傷者を出さなかつたことは、先づ不幸中の幸であつた、從來大建築物の火災には幾多の死傷者を出してゐる、將來大建築物は多くなると思ふが、負傷者の出なかつたその措置、原因などに就いて探究して將來の參考にしたい

新聞 を見ると寡婦に再婚を奬勵してゐる樣に書いてあるがあれは間違ひで、學務局から且つてあつた寡婦は再婚出來ないといふ法令は最早存在しないといふことを知らしめたゞけで寡婦の再婚を奬勵するのではない、この點間違はぬ樣注意をされたい

次に 各事業に對し道或は地方廳が誇大な宣傳をしてゐる樣であるが、事實のまゝを宣傳する樣注意されたい

と注意を述べ、農林局長代理古庄農政課長から參與官會議の報告に基いて各地で農村振興に對する郡守會議を開いてゐる處も二、三あるが、本府から人を出して本府の意圖を徹底せしめたい、之と共に松井朝鮮農會副會長から全鮮の農會も農村振興運動に參加したいと申込んで來たので喜んでゐる、この農村振興委員會も開催したい、近く漁村振興運動を徹底せしめる爲めに普通學校生徒から作文を募ることゝしたと述べ、牛島內務局長から南鮮水害の整理狀況の說明があり、吉田鐵道局長から京仁間に起つた列車事故突發に際し、勇敢に働いた乘務員を近く表彰したい、舊正月で荷物が減少したといはれてゐるが實際は一割方の增加を示してゐると報告、斯くて午前十一時十五分散會した

今井田總監 入江次官訪問

【東京電話】今井田政務總監は二十九日午前十時三十分拓務省に入江次官を訪問、咸南知事問題につき種々懇談十一時辭去した

人

◇清水前圖書課長 三十一日午後三時京城出發赴任の筈の處來月三日歸城の池田警務局長と京城で打合の用務が出來た爲、出發を延期、三十一日より二、三日間溫泉に靜養の上二月四日午後三時出發赴任に變更

◇李圭澳氏(楊平郡守)廿六日死亡、三十日楊平普通學校で告別式執行

天地玄黃

こっちには惡氣はないのだがとかく親の代から仲の惡かつた隣同士が朝晩の挨拶でも交はさうかといふことになつた、それはともかく有吉公使が今日汪精衞氏と會見する

◇

南洋委任統治領に飛行場を作つてはいけないと文句をつけた國が太平洋諸島に自ら飛行場をつくる

◇

敵であるやうで、味方でもあるやうな總相が妥協工作に熱中

◇

世界的ホテルで中毒患者二百數十名、この點でも正に世界的

親鸞聖人(117)
吉川英治作 山村耕花畫

去來篇

川霧(五)

『はい、誰方ッ』

若い男の返辭だつた。すぐ家の中から板戶を開けて、そこに立つてゐた者が、二人の僧であつたのに意外な顏をしたが、さらに、性善坊の手から逃げようともがいてゐる女の姿を見ると、

『この阿女』

と、裸足で飛び出して來て、女の黑髮をつかんだ。

『何處へ行つてゐやがつたのだ。——おや、づぶ濡になつて、又、馬鹿なまねをしやがつたな』

あまり無雜作に家の中へ引き摺り上げてしまつたので、範宴は、

『もしつ、そんな亂暴はせずに下さい』

共に、家のうちへ入つたが、もつくして貰いだのと、あらゆる醜惡な惡罵をおよそ舌のつゞく限り早口で云つた。

さすがに、間がわるくなつたと見えて、烏帽子師の男は、青白い顏して、うつ向いてゐた。

そして、今になつてから、氣がついたやうに、範宴へ、

『どうも相すみません』

と、云つた。

『あなたの內儀ですか』

と性善坊が口を入れた。

『いゝえ、出來合つて、ずるずるに暮してゐる萱乃といふ女です。けれど、萱乃の云ふやうな、そんな、私は惡い男ぢやないつもりです』

『仲を直しては何うぢや』

『私は、可愛いくつて、爲方がない位なんだが、ご覽のとほりな』

女は、醉から顏を反ッて、

『嘘をおつきッ』

と、その時は、女の方が、俄然、血相を熱しくして、

『何をするんだッ、そんなに、私が憎いかッ。殺せ』

『氣ちがひめ』

『さ、殺せ』

云ひつゝ、男の胸ぐらへつかみかゝつて、

『そのかはりに、私一人ぢや死なないぞ。この浮氣男め、薄情者め、口惜いつ』

範宴も、これには手を下しかねた顏つきで、眺めてゐた。然し、抛つとけば限りもないので、

『止めてやれ』

と、性善坊に云ふと、

『こらつ』

彼は、まづ男の方を離して、

『やめぬか、まさか、仇同士でもあるまい』

『仇より憎い』

と女はさけんだ。

それからは世紙に火がついたやうに、男のざんそを人前もなく喋舌り立てゝ、男が自分を虐待して、ほかで馴染んだ賤女をひき入れようとしてゐる事だの、この家が貧乏なために、自分が持ち物を賣り

海軍々縮會談の 再開を促進
マック首相語る

【ロンドン廿八日電通】マクドナルド英首相は二十八日下院に於て海軍々縮會議に對しては可及的速に交涉再開を促進する方針なる旨を言明し、イギリス政府の意向を次の如く語つた

海軍軍縮會談は昨年末豫備會商が休會されてより後は通常の外交機關を通じて行はれつつありイギリス政府は會商參加國間の情勢が適當と認め得るに至れば躊躇することなく再開手續を執り交涉の進捗を圖る考へである日本のワシントン海軍制限條約廢棄通告は遺憾の念を以て受取つた、若し右條約期限滿了に先立ち海軍軍備を制限する新取決めを作る交涉が失敗に歸する樣なことがあれば、吾人にとつて重大關心事の競爭を免れ得ない事態を生ずるであらう

全蘇聯議會開會

【モスコー廿八日電通】第七回全ソヴエート聯邦議會は、各聯邦の代表二千餘名出席の下に本日盛大に開會された

双切味宣傳の爲半額提供
ジュピター替刃
BEST SWEDISH STEEL
JUPITER BLADE
定價五枚 五拾錢
安全替刃 實物見本 半價提供
五枚 貳拾五錢
一人一回限 廣告切拔同送 郵券代用可
宛名 東京西ケ原二〇四八 ジユピタ一替刃製作所

なぜ己は運が凶るいか
世の中には己れ程運の惡い者はないと歎く人がある。決して心配する事はない、誰でも一生の內には二度や三度は良運が廻り來るのであるが、それは生れた年月日時に依て各々來る時期が違ふのである、もし自分には何時良運が來るか又如何なる業が適して居るか、吉凶迄も知りたい人は東京下谷西町一番地神宮館へ金六十錢送れば何時良い運が廻つて成功が出來るか詳しく書いた開運秘法三世相大鑑といふ數五百頁の大冊を送ります。

家庭・實用ミシン
專賣特許・純國產品の精華
一家に一臺ぜひ
絕對優秀なる小型ミシンの王座 新製品の出現!
薄物・厚物習はずとも樂に縫へる
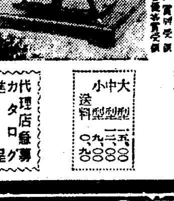
御推獎 文部大臣夫人 東京高等女學校長 大妻技藝學校長 山脇高等女學校長
大中小型
代理店募集 カタログ呈
東京市小石川區久堅町五番地 中島製作所

皇漢藥 百草根 外用
神經痛 リヨウマチ ひえ 肩のこり 等に
試藥說明書申込次第贈呈
東京・京橋二丁目八番地 六合合資會社

男女志願者 日本唯一文士養成所!
文學募集
▲文學文士で立ちたい人
▲原稿を書いて見たい人
▲原稿を活字にしてみたい人
▲原稿を賣りこみたい人
●どんな田舍に居ても目的達成
詳細學則呈 至急ハガキで申込あれ
東京市世田谷區伊達四三 東京文學院

確實なる種苗は確實なる店で!
昭和十年春季 農家便覽
御申越次第無代贈呈
卸賣・共同購入用型錄は別に御申込を乞ふ
東京市澁谷區上通三丁目 株式會社 東京興農園

優高級月經帶
メトロン
メトロンの特長
メトロンは最近發出する月經帶とは全然趣きを異にし其の獨特の構造と永い歷史と不斷の改良とにより有ゆる女性の要求を完全に充す最優秀品であります
全國藥店・小間物店 デパート藥品部にあり
定價 A號 一、五〇 B號 一、〇〇 S號 〇、五〇
本舖 テーシー商會 東京市芝區下高輪町

校長 鐵道會議々員 前鐵道次官 中川正左
昭和高等鐵道學校
◆本年度卒業生就職表及入學案內、學則要郵券二錢
中學卒業生 實業學校卒業生 高等小學卒業生
東京市牛込區市ケ谷左內町二十九番地 電話牛込五〇〇〇番

急行列車に錨を下す 曲者やつと判明
ピッチ機關通風口を塞ぐ
鐵道局から煉炭、石炭の焚き方に警告

最近連續的の本線急行列車の遲延事故は多客のため車輛の增結と寒氣から蒸氣の上り方が不充分なためとして鐵道局では注意中であつたが、數日前急行列車の機關車の機關通風口をふさぎ蒸氣の上昇を阻止してゐる徑五寸ばかりの溶岩狀の怪物を發見、驚いて調査したところ、この怪物は粗惡な煉炭から出るアク（ピッチ）が固形狀となつて通風口を塞ぎ、これが爲に列車の遲延を來してゐると判明した、この防止には煉炭、石炭の焚き方に注意を要するのでこの旨嚴重な注意を發するところあつた

若き母の涙！
愛しの兒の豐頰に注ぐ
犯した萬引の罪にをのゝく

貧故のこの罪！ 廿八日午後京城樂園洞一九九岩田質屋に人絹一反を入質せんとする若い女を鍾路署員が怪しみ取調べると、佐賀縣生れ京城黄金町鈴木春さん（二二）＝假名＝で夫が二年前から

失職以來 可弱い女手一つで五つと三つになる二人の子供を抱いて生計を立ててゐたが、姙娠七ケ月の體ではこれも思ふやうにならず何も知らぬ子供等は食物を要求するので惡いとは知り乍ら、同日午後五時頃丁子屋で人絹一反を恐る〳〵萬引入質せんとした事を自白

乳を求むる乳兒のはゝに頰ずりしながら〃坊やごめんね！〃と泣きじやくる有樣に係官も涙を催し見る者をしてホロリとさせた、同署では夫を呼出し嚴重說諭の上身柄を渡した

六人死傷す
鐵道新驛工事中

【咸興電話】咸南永興郡仁興面聖興里咸鏡線、馬場―旺場驛の中間の信號驛工事中二十六日午後二時頃高さ二米餘の場所より土塊墜落し折柄作業中の人夫六名は逃げ遲れて下敷となつたので時を移さず救助作業に取かゝつた所、四名は即死し二名は重傷を負つた、現場に出張中の公醫の應急手當の上咸興道立醫院に入院せしめ一名は永興山宗公醫のもとで加療中で何れも重態であると

自動車火事

二十八日午後十時十分頃、京城黄金町六丁目航空タクシーが通義洞京城府尹官舍前に差しかゝるや突然エンジンから發火、消防車も出動十分後消し止めたが原因は漏電揮發油が燃えたもので人命に異狀なし

ビーハイブ毛糸

京城敎化團 二周年記念

京城敎化團體聯合會が設立されて恰度滿二ケ年になるので二月二十五日午前十時から朝鮮神宮前に京城神社で盛大な奉告祭を行ひ、同日午後二時から長谷川町社會館で總會を開催、敎化團體聯合會理事會では一月三十日午後二時から京城府尹邸接室でこれが準備打合會のため臨時理事會を開催

國境警備に慰問金

慶北奉化郡春陽面所在金井鑛山の從事員崔昌福氏以下卅二名は國境警備警察官の慰問金として四十九圓を廿九日警務局宛郵送して來たので係では何等かの方法によりこれを傳へたいと研究してゐる

戰車に感激 軍部へ寄付

さきに京城の市內行進をした久留米戰車隊を見た府內蓬萊町三ノ三辰巳義一氏は二十八日軍司令部內愛國部を訪問し 隊員の說明でタンク一臺を造るのには十萬圓を要すると聞きましたところ、子供は自分の小遣錢を節約して是非戰車購入の費用に充てたいとせがまれ僅かではありますが子供の小遣錢を加へこれを戰車購入費に充てゝ下さい とて金五十圓獻納の寄託をした

保證金を詐取

既報＝京城鍾路二丁目三二合名會社富山商會社長洪慶來、同支配人鄭學練、同販賣部長周承學、同販務員李鎭永の四名を鍾路署高等係で詐欺犯人として取調べた結果、全鮮各地から支店長募集の名義で二千圓の保證金を詐取した外、洗濯石鹸を誇大宣傳して五十餘名から多額の注文を詐取した事明二十八日一件書類と共に檢事局送りとなつた

イプセン鉛筆

府民館がお仲人
婦人ホームを設けたい意向
日本座敷を結婚式場に充つ

京城府民館はいよ〳〵來る十月竣工するが京城府社會課では新築の府民館內に日本式の座敷を約七間を新設、これを簡易結婚式場に充てまた一般婦人團體や敎化團體に實費で開放することになつた、なほ社會課では簡易結婚式場の成績を見た上で結婚難に惱む內地婦人のために婦人ホーム部を設け、社會課が月下氷人となつて結婚媒酌に乘り出す意向である

滿鐵自慢のあじあを 密輸に利用す
食堂ボーイらを嚴重に取締
二月から列車車掌に監督權

【大連廿八日發聯合】滿鐵の流線型列車〃あじあ〃は大連新京間殆んどノンストップなのを奇貨として列車の食堂ボーイ等が相當大仕掛な密輸を企てゝゐるに鑑み從來食堂車の監督は列車事務の權限外であつたのを改め二月一日から食堂車も列車事務の監督に屬せしめこの種犯罪を防止すると共に乘客のサーヴイスについてもこれを監督することゝなつた

こちらは民事で 訴へてゐる
不足金の爲め任意處理である
山本株式店主は語る

京城明治町二山本株式店主山本源作氏は横領詐欺の疑ひをかけられ事件の內情を本町署本出部長が取調べてゐるが、藤原氏との事件については一件書類のみ送局することに決定したが、當の山本氏は『左樣なる事實なし』と前提して左の如く語つた

私の店では現株發買の附帶業務として株式擔保の手形貸付をなしてゐるのに原因したものでありました、藤原氏との對客關係においては昨年十一月十二日諸株下落の際貸付手形五通、金額五千圓の添付擔保品に約六百圓の不足を生じたため任意處分したもので、それを横領と稱して本町署へ訴へたもので私にはその意思がないのみかこれは單なるいやがらせと推量します私の方からは、この事を十一月に民事で訴へてあります

鎌で斬り 商品を强奪

【光州電話】二十七日午後八時半ごろ光州明治町五丁目市場商人權爛基（二）が全南和順市場から歸途楊林町境界職業學校への道連れとなり自轉車で池漢面仙橋里に差しかゝると突如朝鮮鎌を持つた覆面の怪漢が躍り出て權を脅迫したが應ぜぬので鎌を同人の左胸部に打込み朱に染つて昏倒したのを見て金口八百餘個、クローム鎖二十連、フエルトバンド十二打（總價百餘圓）の商品を强奪逃走した、光州署で犯人嚴探中、なほ連れになつた朴某は隙を見てその場を外づし逃げ

火を拜む怪漢
放火魔出沒で柄取調べ

廿九日午前二時頃京城初音町八一番地附近を通行する全北益山郡、裡里邑朴石大（三）を擧動不審者として檢擧、取調べの結果朴は火をみる毎に禮拜を行ふくせを持つてゐるので最近の放火事件と關係あるのではないかと同署では愼重に取調べをすゝめてゐる

轢かる

【咸興電話】二十六日、後八時二十二分頃咸南永興郡德興面新昌里で臨時貨物列車にふれ即死した朝鮮人男があつた、身元不明

姥櫻の薄化粧に似た京城郊外

朝鮮も大都市だけ 戸別訪問禁止
來る府會議員の選擧までに
本府當局の態度は決定せん

全鮮一齊に行はれる府邑會、面協議會議員の第二回總選擧、即ち議員改選期は五月下旬であるがこの總選擧を目前に控へ目下各地には猛烈な

潜行運動が 行はれてゐる、既報の如く甲子俱樂部では買收の弊、選擧人の迷惑を考慮した戸別訪問禁止方を申合せたがこれに對する本府內務局の意向としては京城を中心とする釜山、平壤、大邱、元山の如き

大都 では 選擧については內地同樣に戸別訪問禁止の必要はあるが、地方的に特殊の地に至つては戸別訪問を行はない限り一般民衆は總選擧を認識しないので寧ろ必要とするので全鮮的に

廢止すること とが出來ない有樣で特に指定して府令により朝鮮地方選擧取締規則の一部の改正を行ひ、五月廿一日の改選期日までには改正するものと見られてゐる、なほ各地方の意向、狀態を調査しこれを實施することゝなつた

許可營業の名義人 內情を取調べる
實際營業者との相違を調べ
取締上の支障を除く本町署

京城本町署保安係では最近係員を督勵し管內の許可營業者（料理屋飲食店、カフエー、質屋、美粧院等）の實狀につき

銳意內査の 步を進めるとともに、その結果をまつて新方針を樹立することになつた、それはしば〳〵名義人と實際の營業者と異なり、これがため取締上支障を來たすのみかある種の利權屋の横行となり、弊害を生ずるのでこれを機會にこの種營業者に對しては

性質の如何 を問はず、嚴正な態度に出ることになつた、この種の保安行政は實際上に幾多の疑問があるが古川署長は該弊を一掃すべく堅き決意を以てのぞむといはれてゐる

保母を監禁暴行
哀れ泣きぬれた富豪の娘

既報＝全北の富豪金鷹三氏の長女で半島が生んだ聲樂家金錫昌氏の妹金女學さん（二二）を誘拐した容疑で鍾路署高等係で取調中の京城東崇洞一三〇、朝鮮詩壇社主幹、女人藝術論社長、黄錫禹（三〇）は昨年十月兒について將來音樂家を 志しつゝ一身上の都合で市山水明幼稚園保姆金申順さんについて保姆見習中、黄錫禹がその美貌に野心を起し同人の妻尹德相（二）と共に

〃自分の經營する前記兩社に女社員として採用音樂家として出世の道を講じてやる〃と京城府外清涼里驛前旅館の一室に監禁し燒火ばしや剃刀で脅迫數回に亘り處女を奪つた揚句、大人某學、講師京城崇仁洞李某にも數回機會を與へ、その

代償として數十圓を受取り消費した上更に滿洲方面に賣飛ばさんとした事判明、二十九日一件書類ともに營利誘拐罪として檢事局に送局された

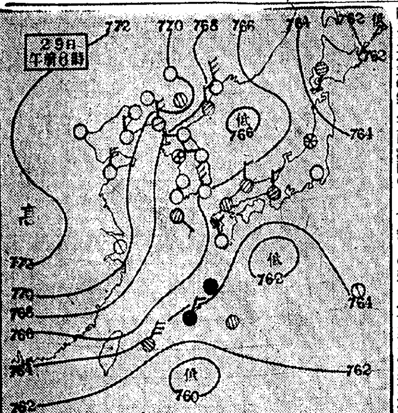

開城二ケ所 二人强盜

廿八日午後八時三十分頃、開城元町二二六金輝鎬氏方に覆面の二人

ケットに入れてあつた一圓五十錢を財布ぐるみ强奪逃走した屆出により開城署では非常線を張り犯人搜査中である

舊歲末の鍾路に 躍る惡玉大檢擧
鍾路署だけで百餘人

舊正月を控へ京城一帶の暗に放火魔は躍り、泥棒の魔手はのび、府內各署では防止と檢擧に躍起となつてゐる、舊歲末警戒の中心署である

鍾路署の 犯人檢擧成績は兇器銃所持强盜團一味を筆頭に窃盜詐欺、誘拐、賭博等に百餘名を檢擧し、さしもに廣い同署留置場も大入り滿員の盛況で係官一同これが取調べに轉手古舞した甲斐あつて元日以來六十餘件の窃盜事件も

約九割の 犯人を檢擧してゐる、何は同署刑事室には依賴直賣が萬引した書籍七百餘册（時價二千圓位）を初め、ミシン機、自轉車、洋服等が山の如く積み重ねられてあたかも古物商の觀を呈し毎日の如く二十數名の男女が取調べられてゐる犯人を尻目に〃ありがたう〃と盜難品を受け取つて微笑む有樣は

犯人 心を 異樣に打ちつゝ舊歲末にふさはしい悲喜二重奏をかなでてゐる

あすの天氣（30）

京城		晴 曇一時
仁川		晴 曇一時
釜山	西の風	晴 曇一時
木浦		晴 曇一時
平壤	西の風	晴 曇一時
城津	南西の風	晴 曇一時
大邱		晴 曇一時
元山		晴 曇一時

最低 零下10.5　最高 0.5

廿九日の概況

高氣壓は蒙古及支那內陸にあつて七七二粍を示し其の勢力は東方に延びて本邦に及んでゐる、低氣壓は沖繩南方、四國沖、日本海中部にあるが何れも弱いものである、天氣は支那、滿洲は晴朝鮮も一般に良好であるが京城は雪、湖南及北鮮では少しく曇つてゐる、內地は曇り勝の所多く、四國、南西諸島では雨の所があり、長崎、新潟は雪模樣である、鮮內の氣溫は大體平年並であるが大邱、江陵、元山では少しく低い

あすの豫想

高氣壓は徐々に東方に移動する模樣なので半島の天氣は明日も一般に良好で、日中は相當暖くなるだらう

三井鑛山重役 毆らる
金ゆすりの壯漢は逮捕

【東京電話】二十九日午前八時半頃東京市澁谷區代々木初台町六二六三井鑛山會社重役國最吉氏（三）方に和服姿の一壯漢が訪れ、會談中玄能で國氏の面部に毆り付け昏倒させて逃走を企てたが代々木署員に逮捕された、福岡縣大牟田市生れ藤原義雄（三）で金をゆすりに赴き拒絶された結果この兇行に及んだものである、なほ國氏は重傷であるが生命には別狀なき模樣である

運命大鑑定

●兒玉伯の大臣的中

世に有り觸れたる易占人相見の絶對に追從を許さぬ骨相總合

印度大相士 天地眼 美馬先生出張

●人事一般解決指導

每日午前九時より午後八時まで

鑑定料普通一代三圓 精密五圓

好評に付卅一日迄日延

場所 南大門通り 朝鮮神宮表參道 大塚旅館內

正式 國旗 タオル 徽章 全般製造卸

京城黄金町三 大久保徽章商店

中西トンテ 京城驛前 中西トンテ 電本八二四八番 振替京城一〇二七六番

高等學校、大學豫科、各種專門學校、模擬入學試驗

日時 二月二日、三日、四日、閲正採點ノ上順次、答作成模範答案ヲ附シ郵送ス

長谷川町（公會堂上ル）申込書本會ニアリ 電本六七九

京城ＹＭＣＡ學校部

內科胃腸病 腦神經科

京城本町四丁目一五五 北島醫院 電話本局三三七四番

たべまして 肥りまして おめでとう

この菓子店にもあり 五錢 ステキなお添へ物つきですよ

在城中は公私共格別の御懇情を辱くし厚く御禮申上候二月四日午後三時當地發退城すべきに付今後共宜敷御願申上候

清水重夫 たつ子

京城鍾路名物 近代人の社交場

RAKUEN KAIKAN

京城鍾路 樂園會館 電話光化門1608・2717・2718

落葉松丸太は

城津 須川洋行製材所へ

營林署特賣認可店

長サ六米——十米迄各尺

電柱用、杭用、最適品!! 數量五〇、〇〇〇本

右多少ニ拘ラズ何卒御用命願上候

ヒュッテの一夜 松原操（ミス・コロムビア）

銀嶺に躍る 松平晃

八丈おけさ 音丸

戀の馬子唄 伊藤久男

コロムビアレコード Columbia

樂しきわが家へ

フジチュウ醬油

高級醬油 辻醸造場

最上醬油 高

品質、賣行、滿鮮第一

高杉釀造

各眼科病院處方眼鏡責任謹製

白金、金緣、鼈甲、ホソイー金

其他實用眼鏡在庫豐富

御指定

大學堂眼鏡店

京城府本町二丁目 電本局二三七五番・振京一一二九番

○御希望ノ向ハ當店ニテ視力檢査致シマス

○御地方の御得意樣ニハ型錄送呈（切手一錢添乞）

スケートとスキー

京城府本町一丁目 京城運動具商會

優等賞盃受領（二ケ年連續第一位入賞）

於十六回 南鮮新清酒品評會 優賞カツプ受領

釜山水晶町 松岡酒造場

榮養學上の新題目

消化作用の實體 酵素研究時代！
◇發見したのは百年まへ◇

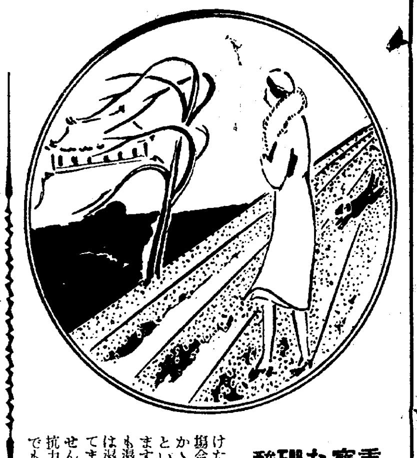

最近、酵素の研究と云ふ事が學界に頻りに叫ばれてゐます、酵素とは如何なるものでありませうか、又酵素は我々に如何なる關係を持つかそして酵素と榮養との關係はこれにつき酵素の研究家榮養研究所の井上禮政士のお話を伺つてみませう

食物の醱類には動物性食品があり植物性食品があり千種萬類で枚擧に遑がないが食品には私達に必要なる、榮養素蛋白質、炭水化物、脂肪、ビタミン、無機質を含有してゐるが夫等の榮養素は消化吸收されてこそ體の榮養となり有効に利用されるのである、食品の分からみて、各種の榮養素の配列が如何程良くても消化吸收率が劣れば從つてそれ等の食品の榮養價は劣ることになる譯である、生物體内での消化分解作用は生物體特有の作用で、極めて微妙な狀態で行はれてゐる、之を化學的に云へば觸媒作用で體內での觸媒には一般化學反應の如く特種の藥品を必要とするのでなく生物體特有の觸媒所謂酵素(洋名エンチーム又はフエルメント)と云ふ活性物質によつて行はれる、酵素は生物體の細胞內で生産されるものであつて各處の消化腺から分泌され、複雑なる成分を吸收可能の成分に迄消化分解して與れる譯である、吸收せられた榮養素は血行によつて體組織に運ばれて體の養ひともなれば活動の

源泉と もなるので、酵素は消化液ばかりに含んでゐるのではない、體組織にも異種酵素が多數存在して居り、細胞の生活が健全である間は、夫等の作用は調和統一せられて居るので、我々は支障なく正常なる生活機能を營む事が出來る譯である

生物體內での消化作用が活性物質所謂酵素の働きで行はるゝものとの發見は比較的近世の事である、十八世紀の中葉レオミールやスパランザニー氏等が胃の消化作用は胃液に依る事を實驗的に明かにしたが、活性物質の發見には至つて居らない、下つて十九世紀の初期に至つて、キルヒホーツ氏が澱粉を稀薄な酸で熱して糖化し得る事、その際酸はそれが爲めに消化もされず變化も受けぬと云ふこと、所謂接觸作用を發見し、次いで同氏が

小麥の フスマ中に、チウピランフオー氏が麥芽の浸出液の中に、澱粉に對する稀硫酸と同樣の作用ある活性物質の存在を確めた、それからパイエン及びペアソー氏等は麥芽の浸出液にアルコールを加へて沈澱物質を得た、この沈澱物質が澱粉を糖にする性能あるを確め、この活性物質をヂアスターゼと命名し、こゝに酵素なるものが最初に世に紹介されたのである

今からザツト百年程前の事だ其後シユワン氏が胃液に蛋白質所謂ペプシンを證明してから次から次へと新酵素が發見せられ體內での消化分解作用が明かにせらるゝ樣になつた酵素は生活細胞內で生産せらるゝも(或學者は原形質の所産なりと云ふ)細胞の生死に關せず細胞の內外で化學反應の速度を著るしく促進せしめる所の有機性觸媒で

澱粉に 對する鑛物酸の樣な無機性觸媒の如く其作用が普遍的でなく、酵素は特定の成分に對してのみ活性あり他の成分には關かないし、又熱、酸、アルカリ、重金屬鹽、光線、酸化等の影響を受易く複雜なる機能を有してゐるのである、碩學ミエールフイッシヤー先生は酵素が特定の物質にのみ働く作用を、錠(特定の物質)に對する鍵(特定の酵素)に喩へてゐる

重寶な硼酸
—家庭常備藥—

硼酸を溶くには必ずお湯で溶きます、壜にお湯を入れ、そのお湯の二パーセント(五十分の一)の硼酸を入れて壜をよく振ると、すつかり溶けます、硼酸水は常に家庭に備へておきたい藥です、傷を受けたとき消毒するとか、眼の悪い場合に洗ふとか、わけても寒い時かゝり易い風邪には濕布、うがひといふやうに家中のものが重寶します、また濕布する時でも冷す時でも濕布の上まきの布が濕つてゐては濕布の効果がありませんから、てまめに取替へてやらねばなりません、殊に子供は病氣に對して抵抗力が弱いので、不注意からとんでもない事になる場合があります

紙上病院

絛蟲の驅除

【問】三十六の男子、大便の中に白色の虫が多い時は五、六匹も出ます、便のない時でも自然に肛門から出て來ることがあります、虫は扁平で頭と思はれる方が丸くなり反對の方が魚の尾になり、兩側に稍黄色な線があります、伸縮して白色の汁を出し伸びた時は一寸位となり縮めば半分位です、何と云ふ虫でせうか(釜山困り居る男)

答＝本田博士 それは絛蟲だと思はれます、絛蟲の驅蟲劑としては綿馬越幾斯、石榴根皮、「カマラ」、「コソ」花、等ありますが、近頃綿馬越幾斯の主成分を抽出し中毒作用を除去せる「フイルマロン」油が良く用ひられます そして驅蟲前の處置として二、三日間少食其の間少量の緩下劑を服用し、驅蟲前日の夕食は流動食、其の晩一回下劑を頓用し驅蟲當日は午前中食餌を攝らずして早朝空腹時に驅蟲劑を頓用す、服用後一二時間にして硫苦、センナ浸等の下劑を頓用す、そして肛門より完全に出でざる絛蟲は無理に引出すことはよくありませぬ、又驅蟲後の貧血には鐵劑、砒素劑等の補血強壯劑が必要であります、尤も驅蟲劑は多くは劇毒藥に屬するのと驅蟲方法は細心の專門的注意が必要なので無論醫師の指導下に施行すべきものと思はれます

膽石症不治か

【問】私はながらく膽石症で苦しんでゐる者ですが、發病の度に或る醫者の治療をうけるのですが、其の時はたゞ注射と藥だけです、近頃は數回發病するので困つてゐます、醫者の言では體質の關係でなほらない樣に言ふてゐます、全く不治の病なんですか(一讀者)

答＝本田博士 膽石病は必ずしも不治症とは云はれませぬが然し全治困難なる一疾患であります、之れが一般的攝生として先づ食餌としては豫て含水炭素を主食とし發作時は蛋白質及び脂肪を禁じ發作去つても可及的脂肪類は避けた方がよいのであります、蔬菜類は纖維の多いものは避けた方がよいですが而し便通を調整する必要上多少は之れを攝取してもよいのであります、飲料としては酒類香味料は勿論刺戟性の飲料は避けねばならぬのであります、其の他消化器障碍を起さざるやう注意することが肝要であります、又發作時には膽囊部位に溫罨法一〇％「ロート」軟膏の塗布等をやりますが腹膜の刺戟症狀あれば却つて冷罨法、氷囊貼用が必要であります

映畫化される 英國皇帝の御一代
〃王よ、神の祝福あれよかし〃

新映畫

【ロンドン發聯合】此の五月は英國皇帝ジヨージ五世陛下の御即位二十五年に當り全英國に亘つて盛大な祝賀が催され其の催しものゝ一つとしてジヨージ陛下の

御即位 から今日まで二十五年間の御事蹟を映畫に收めて全英國津々浦々に頒布せらるゝこととなつた映畫の題は『ザ・キング、ゴツド・ブレス・ヒム』(王よ、神の祝福あれよかし)といふので御幼少の御時のエピソードに次いで一九一一年五月陛下御即位式の情景が先づ往年の華やかさを人の腦裡に蘇らせる 次いで映畫は一變、陛下の四海波穩かな御治世が世界大戰の勃發による忽ち怒濤激浪に當面することゝなる、此の邊ジヨージ陛下の緊張された御姿が或は英國海峽

波高き 聯合艦隊の艦上に或はフランス戰線にある出征軍隊の砲聲轟く中に見受けられ今更乍ら見る人の襟を立たさせる 世界大戰後は受難に對する自己犧牲の數年が續く、陛下には或は職々の仕事場を御視察の外數々の催しものにも御出席國民の士氣を鼓舞遊ばされ或は自ら激勵の言葉を賜せられる 映畫に出て來る一九三四年中の大物は最年少皇子ケント公とギリシヤ皇室マリナ姫との

御慶事 と、それから皇后陛下の御名に因む世界最大の巨船『クキーン・マリー』號の進水式だ、それは英國民が苦難の二十五年を終つて漸く生氣潑剌とした新時代に躍進しやうとする首途を象徴するものである

プレジヤンの トト
例のフランス喜劇
…佛パ社作品…

トトは場末の巴里ッ子、これといふ仕事もしないで、人のものは我がものといふモツトウで暢氣に生きてゆく、或日彼女は警官に追ひつめられて逃場を失ひチネットといふ娘のペットへ潛り込み…プレジヤン主演の巴里生粹喜劇監督はジヤック・ツルヌウル、相手役は新人ルネ・サン・シール、パテ1・ナタン超特作、日本版で二月四日京城中央館に上映(寫眞はその一場面)

『蒙古は叫ぶ』
コロムビア撮影隊出動

『マルガ』の製作者クライド・エリオツトはコロムビア社の猛獸映畫『蒙古は叫ぶ』を撮影の爲八ケ月間の豫定で近く亞米利加を出發した、一行は監督をはじめ助手、技術員數名、醫師一名、看護婦二名、人夫約二百名、旅程は支那奧地、西藏、蒙古、マレイ、印度、支那等未開地七百哩の豫定だがこの旅行は山賊、猛獸、毒蛇、風土病等に對する凡ゆる準備が整へられたが、携行品の主なるものは撮影機四臺、錄音機二臺、發聲機二臺、發聲撮影機二臺、受信機一臺、短波長ラヂオ發信機及受信機、レンズ六十種、乾電池五十箱、ライト百個、二噸積トラツク(索引車附)二臺、罐詰食料品二噸、寒暖用衣服各自最少七着

洋畫ニュース

◇マズルカ映畫化 『未完成交響樂』で監督に轉向したウイリー・フオルストはテムペルホーフ撮影所に於てシネ・アリアンツ社のために新年早々『マズルカ』の製作に着手した、主演はポーラ・ネグリで、相手にはウファの新進アルブレヒト・シエーンヘルスが選ばれた

◇ハーヴエイ近況 米國からクサッて歐洲に歸つたリリアン・ハーヴエーは再び米國コロムビア社と契約したが、目下英國で製作中のB・I・P第一回作は『舞踏會への招待』と題名決定した

非常時 ファン氣質
まあお讀み下さい！

ファンが映畫スターを憧れる氣持は凡そ常識では判斷出來ない熱烈なもので、時々意想外な事件をしでかすものである、二十四日千惠藏撮影所へ届けられた長さ二尺二寸角位の小包みと一通の手紙、同じ差出人で千惠藏に宛に寄越したものである、中を開けて見るとみどりなす黑髪を無殘にも切りとつて純白の布につゝみ、更らに紅絹の黑羽二重に丁寧に包んである手紙には『千惠藏樣妾は千惠プロの發展を朝夕祈つてゐる一人の淋しい娘です——中略——この頭髪は毎日願をかけてゐます、家の人にさとられぬ樣に——そのためにこの間女の命とも言ふべき私の髮を切りました、お送り申上げます、願が屆きますやうに、そしてあなたがもつと〱上手になられますやうに、千惠藏樣ません、どうぞ捨てないで下さいね、後略』 これを讀んだ千惠藏はその眞心をくんで、その儘にしては氣の毒であると云ふので、直ちに近くの某神社へ奉納に理由を述べて祀つて貰ふことになつた

サイレン

◇朝鮮映畫界に內外映畫の配給組合が生れた

◇ルーズな常設館に對しての戰線統一が主たる目的でお互ひの御睦がそれに從つてゐる

◇組合の結成、まことに結構、しかし配給相互には時に利害反する場合あり、この點運用かむつかしい

◇サインきはめて愼重に、進むんだネ

新しい流行 ふくさバッグ
ハンドバッグと兼用

ハンドバッグは御婦人の外出に缺かされない實用的服飾品として流行して居りますが、只その大きさが限定されてゐるので、嵩ばるものを持つて外出しなければならない場合、他に包んで持たなければならない不便さがあります、この不便を除く爲めに最近『ふくさバッグ』と稱へて平常はチヤックの付いたハンドバッグとして用ひ、風呂敷にも利用出來るものが考案されて、流行して居ります、東京松屋の調べによれば、上品な模樣を配したもので、洋裝にも調和しますが、特に和服の場合には着物の柄と對照して、誠に相應しい服飾品とされます、嵩ばつた物でも體裁良く包まれますから兩得なので旅行やお買物などに良く、平常はハンドバッグとしての役目をするものであります

來年の日食に いまから大さわぎ
ソヴエートが早くも着手す

僅か分秒の貴重なチヤンスをとらへるため昨年二月には我が國から遙々南洋ローソツプ島まで遠征して觀測した皆既日食が今度は來年の六月十九日に北海道で見られるといふので、日本の學界では早くもその下準備を開始してゐるが、おなじく今度の皆既日食線が通過するソヴエート・ロシアでも逸早くその觀測準備に取りかゝつてゐる 即ち今度の皆既日食はイタリー南方の地中海上から始り、ギリシヤ露領コーカサス、シベリアを通過して日本海を渡り北海道北部を通過して太平洋上のミドウエイ島附近に終ることになつてゐるので、ソヴエート國立天文研究所では過般來、北部コーカサス、オレンブルグ草原及び東西シベリアの各地方に下檢分のため五隊の觀測隊を派遣したが既にそれぞれ實地踏査を終了してこの程レニングラードに引き揚げて來た 同研究所ではこれに基き數ヶ所の觀測豫定地に愈よ準備工作に着手する筈で新な觀測器械の製造も既に開始されてゐるが同時に世界各國の學者に參加方を勸誘する筈である英國のケムブリッヂ大學、米國のハーヴアード大學等から有名な大家が來る筈だと言つてゐる

讀者欄

▲京城府內又は何れにても鼈甲細工店の所在地店名御承知のお方は御手數ながら御教示下さい(咸南興南九龍里雨森浩治) ▲小生事鑛山及び電氣工學方面に經驗を有する二十一歲の者ですが何人か其方面に使つて頂けないでせうか、市內に保證人が有ります(AY生) ▲士族二十六歲、學士です、二十又は二十一二歲の嚴格なる家庭に育たれたる淑女を貰ひたし(京城大島町四〇味木方迄) ▲夫に急死されて滿一年半の子供をかゝへて生活に困つてをります、高女だけは出てをりますが留守居其他に使つて下さい(生活困難女) ▲元町小學校第三回卒業生(大正十三年卒)に告ぐ、林政太郎先生二十七日來城、二三日滯在の豫定、明三十日(水)午後六時より黃金町一丁目雅叙園にて歡迎會を開催致します、御出席の方は電話(龍一九一)まで(原隆一) ▲一月二十四日午後六時から七時までの間に本町ビル京城プレーガイド前の自轉車の上にレコード(シヨーワ)四枚御忘れの方はありませんか(プレーガイド) ▲山口縣人で大阪にて私立簿記學校卒業廿二歲の靑年です正直と忠實を信念とし懸命に努力します、會社、商店にて働かして下さいませんか府內に確實な保證人が御座います(松村) ▲四疊半位の間借りして自炊したく思ひます(京城府長谷川町京城不動産會社內伊藤玉惠)

今晩のラヂオ

◇第一放送
同六時(大)獨唱 西尾四季子
同七時三〇分(東)講演 武士道
同八時 浪花節 千仕の仇討
同八時三〇分 ピアノと管絃樂
同九時(東)流行歌謠一聞(その一)
伴奏 日本ポリドール管絃樂
一、 東海林太郎
二、 〃 香
三、 東海林太郎

日本棋院 昇段大手合棋譜 (7)

三段 村田整弘
先相先 先番 二段 藤澤庫之助

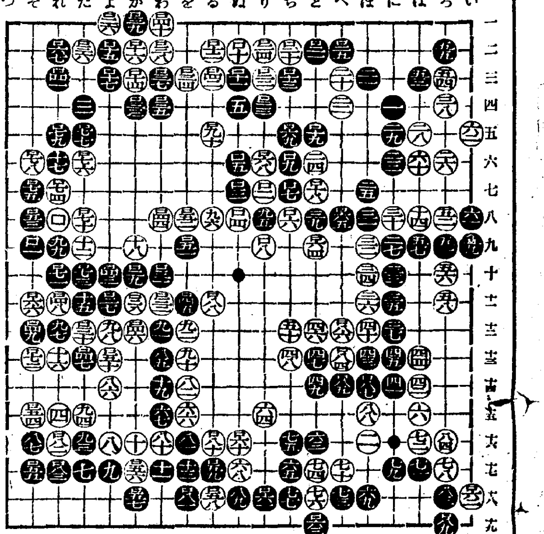

白	分	黑	分
○ か七	4	● か大	
○ る大		● る七	
○ ぬ夫		● り大	1
○ い大		● と九	
○ と九	2	● へ八	
○ そ十一	4	● れ二	8
○ り六		● ち五	
○ た八		● れ十	
○ そ十三		● た十	
○ れ七	11	● そ七	
○ た六		● た五	
○ そ六		● れ五	
○ る夫	8	● を大	
○ れ夫	6	● れ七	1
○ へ十三		● へ十四	
○ へ十三		● ほ十四	
○ る十一		● ろ九	
○ る五			

(一分以內は切捨)
所要時間累計 白六・四二分 黑四・〇四分
(制限時間各七時間)

對局者の言葉

(黑)ロ六一で『り十七』の方がよかつたかも知れません——それは要するに八三の一子が取られるか助かるかによつて決定する問題なのですが——

(黑)前にも云つた白ロ六六と取られる事になつては、勝敗がはつきりしません、悪くはない積りですが——

(白)黑ロ六七の押へが廻つた所から考へると、ロ四二でロ六七と押して居る機會だつたのです

(白)ロ八八で『は十八』に一目切取つて居るのも大きいのです 此處は先づ見合ひと見て置くのが至當でせう

戰の跡

○白ロ六六の押へまで先手で押し切つて來た、此の押へ込みとなつては、白必ずしも悲觀を要しない

●黑ロ六七の押へは生死にも關する所で同時に實利としても大きい白がロ四二で直ぐ此のロ六七に備はなかつたのは、何としてもおしかつた○白ロ七十が先手にツゲたのも、ロ六六の押への餘德である、○白ロ八八で『は十八』に切取るより譜の押への方がたしかに一二目は大きいらしい、局面は漸く濃縮されて來た、どう變化しても五目を越える勝負にはならぬであらう

スピード衿化粧！
手のお化粧！
マスター液狀衿白粉

液狀衿白粉の特徴
▲白粉下がなくて自然化粧が出來ること
▲化粧上りがサラッとして其の美白さが明朗無比で變色しない事
▲美肌物質が配合してあるので常用してゐると地肌を艶美にする効きがあること
▲肌を覆ふ力、吸着力が强いから日ヤケ肌アレを防ぐこと

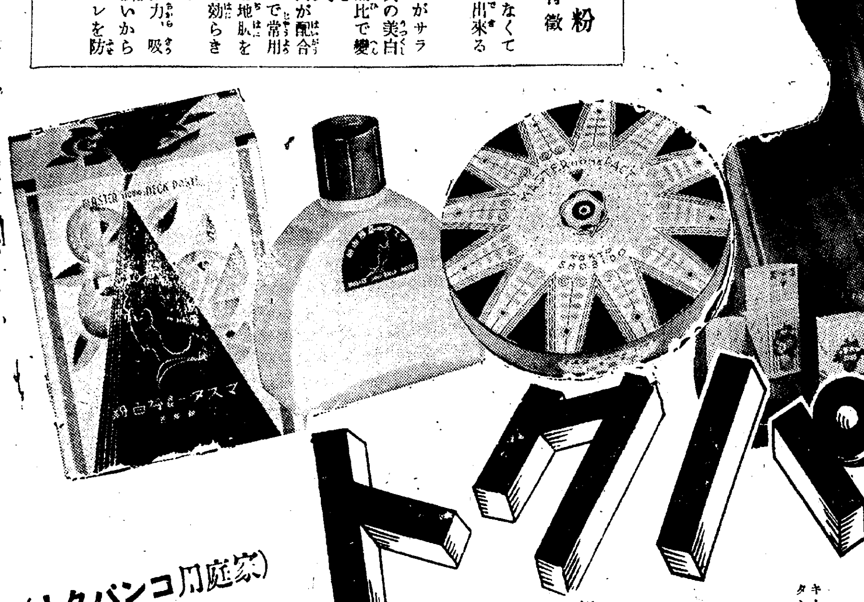

マスター ホームパクト
(家庭用コンパクト)

お化粧スピードアップ
皆樣ご存じですか！今度新しく出來たマスターホームパクト！とてもモダンな色でお化粧下も何もいらないでそりやすつきり冴へますわそれに化粧あとがサラツとして素晴しいローズの香りですのよ！皆樣お使ひになればきつと便利だとお喜びになりますわ オリエ津阪

美容指導の標準
松竹女優 田中絹代
松竹少女歌劇 水の江瀧子

ターキー「あらア…これ私の顏？？ホホやつぱり私だわ…眞に研究の力つて大したものね 絹代樣

絹代「まつたくねエ一分間もかからず第一私がこんなに近くで沁々と見ても、つい先刻までのターキーちやんの肌とはまるで美白さが異ふのですもの、とつても生々とした美白さだこと…

ターキー「研究の力つてば此間の美容漫談會の折に小口先生が仰つた…美の指導標準が今度生れた此のマスターホームパクトと液狀衿白粉にすつかり現れてゐるのねエ…私はこのカカオ色の色味が深みがあつて地肌の色にピッタリ合ふから化粧上りが素晴しく自然だと思ふのよ

絹代「そ…でも色味の効らきの外に…ソラ西澤博士がこれや美の秘密だよつて仰言つた美肌物質ね、アレが應用してあるから、こんなに化粧上りが生々してると思ふの…

ターキー「あ、そうだつたわ、ソレが入つてゐるから肌を覆ふ力と吸着力が强くつて常用してゐると地肌の彈力が增すのですつて

絹代「こんな良いものちつとも早く私たちのファンの方へお知らせしたいわねエ…

米穀自治及買上管理の一元的統制論强化

農林主體の統制は實情に不適 鮮內の要望輿論化す

外地負擔の緩和策

米穀自治的管理案の外地六割五分の比率變更は鮮內關係の必死の猛運動をもつてしても動かし難き形勢で、外地負擔過重の幾分の分散を計る方法としては鮮米擁護期成會より要望せるが如く自治管理、買上管理とともに朝鮮總督府において一元的に施行して緩和をはかるの外はないとみられてゐる、現行の如き買上管理のみ農林省の手で行ふが如き二元的の管理ではすでに兩三年の實驗により次の如き缺點が鮮內各方面から指摘されてゐる

一、農林省の買上げはデリケートな鮮內特殊的の米穀の動きに對してとかく臨機應變の策を爲し得ず、買上、賣却が遲つて米價調節よりも米價變動の原因となる傾向がある

二、農林省の手不足の結果として買上場所を限定せる事は同一數量、同一金額買上に際して依然隔靴掻痒の感が多く、米穀事情にも適應せず

三、今後の方針として買上場所の增加を妥當とするが、農林省として之を行ふ事は困難の事と云はれてゐる

四、鮮內の自治管理と農林省の買上管理は兩々相俟ち効果を發揮すべきものであるが、過去の實績からみてその効果は疑はしい

從つて本府農林省の二元的の統制を緩和、調整する事は外地過重の統制施行上の急務と認められこの對策としては本年三月をもつて廢止せられる臨時米穀移入調節法を更に存續せしめ、これの調節資金たる一億五千萬圓を外地に移管して以て買上、管理及び自治管理を總督府の手により一元的に統制するのが最も適切な處置と言はれてゐる、この議論は早くより唱へられてゐたが統制比率の加重强制により愈よ右の實現を希望する議論は昂まり來つた

時より京城ホテルで通常總會並に多收穫優賞授與式を擧行するが午後六時より朴會長の名にて關係方面を朝鮮ホテルに招待晩餐會を催すことになつてゐる

京南鐵道異動

【大安】京南鐵道藤川新副社長の着任に連れ山本總務課長の勇退の外左の如き異動があつた

新事務取締役 澤崎修
取締役兼支配人 井上賢太郎
工務課長兼總務課長 本田金司
經理課長 德田桃吉

慶北農家更生十年計畫 大綱を決定

【大邱】慶北道では農家更生十年計畫大方針樹立のため二十六日午後七時から知事室で農務課案を中心に知事以下內務、產業、警察の三部長及各課長その他關係職員の會議を開き協議打合せの結果

更生計劃部落數を年度別により各部にその數を割當てそれを標準に更に立策の樹立をなすといふ大綱を決定したので農務課では廿七日は日曜にも拘らず午後一時から道知事室で立山農務課長關見技師其他同課關係職員の會合をなしこれが實施要項について細部的審議をなした

棉作の作付 今年增加を見込む

今年の棉作は一萬六七千町步の作付段別を增す見込にて目下種子の手當中である、段當實棉九十斤の收穫は見込得るから約千五百萬斤の收穫增を期待し得る、前年の作付段別と合せ作付總面積は二十一萬町步となる見込である

鮮航同盟との契約を破棄の氣配濃厚

大詰に迫つた補帆問題

鮮米運賃協定は穀物協會聯合會對鮮航同盟の契約となつてゐるが破棄の機運濃厚である、新なる契約を朝鮮郵船のみに契約するか否かそこまではまだ決定とまで行かぬけれど鮮航同盟との契約破棄の一般の空氣はもはや決定的であるといつてよい

契約解消まで進捗の模樣だ 今の處本府は靜觀

廿九日東上する山澤商工課長は鮮米積取問題につき次の如く語つた

鮮米積取研究の會合は初め今月下旬と決定してゐたが向ふでは來月十三日にしたいといつて來てをりこちら側は八日頃に早めて貰ひたいといつて居るところである、下關の江口の補助帆船が關釜間で何十萬圓といふ利益を擧げたとの噂もあつて、蟻の甘きにつどふように吳竹島、尾ノ道、門司に鮮米積取の補助帆船が出現し釜山を首め鮮內にも補助帆船が出來つゝあるが蟷螂の斧と輕視する譯にも行くまい、或はこれが因となつて鮮航會解消といふような結果にならぬとも判らぬ、解消したらどうなるかといふことも考へぬでもない

米日小高

【ニューヨーク二十八日發】本日の米日爲替は賣二十八ドル三十五セントの三セント高買二十八ドル三十二セントの二セント高

北鮮製紙株式公募 偏在を回避す

創立計畫中の北鮮製紙化學工業株式會社では創立諸般の準備一段落をつげ、愈よ五萬株の公募を行ふことになつたが、募集要項は總株數四十萬株中三十五萬株を發起人及び贊成人において引受け、その他の五萬株を二月四、五兩日に募入を決定する筈、募集は鮮銀、殖銀、商銀、漢銀において取扱ひこの公募で注目されるのは申込株の限度を一人五百株として株式の地方分散傾向をはかつた點である、これは鮮內資本の多數參加を期待する總督府側の方針に從ひしたものといはれ、會社の株式募集に對しては同業の有望性に對する思惑熱も強く、相當プレミアムも見込まれてゐるので不健全な分子を除かんとするもの如くである

募集要項次の通り

一、募集總株數 五萬株
二、額面五十圓、四分の一、十二圓五十錢の第一回拂込
三、申込證據金 一株五圓
四、申込期日 二月四、五兩日
五、拂込期日 三月八日

競馬協會 今年は損失を補塡の見込み

朝鮮競馬協會は現在約六萬圓に達してゐるが本年は右損額の約半を補塡するものと豫想されてゐる、即ち開催日取りは前年は京城、釜山、大邱、平壤、群山であつたものを、本年は釜山、大邱、京城、平壤、群山の順序に變更して京城のみに優秀馬の集まるを防止し、かつ競馬數が前年の二百頭より約三十頭を增加してゐる關係上、競馬協會では三萬圓程度の損失補塡は不可能ではないと言つてゐる

本府森林收入 豫算額に到達見込

本府の森林收入は昭和九年度豫算に七百萬圓を計上してゐるが土木建築等諸工事の旺盛により既に九百萬圓を突破した、此の實績から昭和十年度豫算等には九百二十萬圓を計上してゐるが、昨臘末國境地方には降雪なく奧地からの搬出に支障を來してゐたが、去る十七日からの降雨により積雪したので大馬力をもつて作業を開始し豫算額には達する模樣である

松汀里に薄荷工場

朝鮮の薄荷栽培は最近漸く盛んとなり朝鮮農會では不正仲介商人に乘ぜられるのを防ぐため出荷統制を行ひ共同販賣を行つてゐるが、從來薄荷の大口需要先たる神戶の長岡商店では全南の薄荷が品質良好なので松汀里に工場を設置して來年八月頃より操業することになつた、同商會では農家の薄荷栽培を助成するため種子を提供し將來は一千町步位の薄荷を栽培せしめたい意向である

論議の的は鮮米の生產費か

米穀生產費調査總會

米穀生產費調査會總會は來る二月三日、東京において開催をみる筈で米穀統制法運用の基準をなす內外地米穀生產費の査定を行ふ事となつてゐるが本年度の米穀生產費には周知の如く本年度の凶作と肥料高等による全般的の昂騰があるけれども、論議の中心は當然鮮米生產費に落付くとみられる

本年の鮮米生產費は本府において昨年全鮮各地で精密な調査を行つた結果を提出して居り、從來鮮內には資本利子の割高が考慮されてゐなかつたものに對し本年は右を考慮してゐるので、この點にも問題は胚胎すべく豫想される、加ふるに生產費査定には從來政黨の參加なく民間、官吏等の十五名をもつて組織してゐたが、今總會より政黨代表の意味で農林省米穀局顧問の東武高田耘平の兩氏が加る事と內定してゐるので、政黨側の意見も關係をみるわけである

なほ同會議に鮮內の出席者は湯村、有賀、田淵の三氏で、田淵東拓理事は二十九日午後三時發にて東上する筈である

米取賠償の全國大會 朝鮮も參加

米穀統制法の補强工作たる米穀自治管理案も愈々決定し、今通常議會に提出されることになつたので更に全國取引所では國家賠償に關し全國的に氣勢を擧げることになり、來る二月一日午前十時より東京日本橋俱樂部に於て全國取引所及取引員組合聯合の賠償大會を開催することゝなつた、朝鮮側にも參加方を勸誘して來たので朝取より秋山常務理事、取引員組合より新田委員長大邱木村理事長、群山正木常務理事、釜山井谷理事長が代表として參加する事となつた

東京市場 砂糖暴騰 混亂狀態

【東京電話】東京砂糖市場では定期筋の買煽りに品不足を來し二節當限十四圓六十錢と大暴騰市場は全く混亂狀態に陷り三節の立會不能となつた

朝鮮農會總會

朝鮮農會では本月三十一日午前十

肥料統制の打合 山澤商工課長東上

懸案の肥料統制法案は今議會提案確實となつたので同法案の朝鮮施行に關し商工省と打合せのため山澤總督府商工課長は二十九日午後三時發東上した、尙同課長は東上中の殖產局長と落ち合ひ取引所問題、其他重要懸案事項につき引續き關係者と折衝を行ひ、更に歸途大阪に立寄り鮮航會主催の鮮米運賃懇談會に出席、運賃問題解決の斡旋をなす筈であつて、同懇談會には農林局より吉池技師遞信局より海事課長代理も出席するが山澤課長の東上日程は二週間の豫定である

鮮內硫安高 採算標準が問題だ 穩當でない

肥料統制は山澤商工課長が東上するので更に農林商工兩省とよく打合せ朝鮮は朝鮮として實際事情に適合するような制令を起草する筈である、硫安の如き實際事情からいふと朝鮮の方が內地よりは五錢乃至十錢は安いのが本當であるに却つて十五錢乃至二十錢高く、輸移入硫安の運賃諸掛を加算したものを標準として鮮內の市價が決定するのは何といつても穩當でないといはれる、肥料の市價の昂騰には需給兩者の間に種々の見解があるが何れにしても內地、朝鮮高だけは無くなる筈のものである

自由積取に傾いた仁川の穀物業者

群山一業者の投石で脅威更に擴る

【仁川】南鮮の各港に補助帆船が就航以來仁川の商權は水原方面まで脅威されるに至つたので、先に丸仁穀物協會では幹部會を開きこれが對策を協議した結果、鮮航同盟が二百噸級以上の補助帆船を認めない場合は契約を破棄し自由積取を爲す事に意見一致し、折柄最近群山に補助帆船が進出して鮮米一萬二千石を積取ると同時に荷主臨山氏が同地の組合を脫退した事は、獨り群山の穀物業者のみでなく仁川の當業者にも妙からぬ脅威を與へるに至つてゐる、即ち忠淸南北の米を群山と仁川へ運搬する場合は仁川の方が一貨車に付き十八九圓安くなるけれど內地へ移出する場合には汽船の運賃から見ると群山の方が百石に對し十七圓から安い上に、補助帆船を利用すると更に廿圓以上運賃が安く附く事になつて居る、其所へ群山の臨山氏が積んだ補助帆船の運賃は百石六十圓で鮮航會の運賃に比し卅三圓から安くなる

百石の米を取引して五圓乃至十圓の手數料しか貰へない際として、補助帆船の寄港しない以上、穀物業者の蒙る打擊は甚大で群山臨田氏の投じた一石により西鮮の海運界は一と波紋を卷起す事は免れ難き情勢である

株式會社朝鮮取引所證券米豆取引員
新田義民商店
米豆部 仁川府海岸町三丁目一 電話 長二二〇 長四〇四 四六二
證券部 京城府黃金町二丁目一九九 電話本局 長二〇四 三六〇 九〇三 二〇五
營業案內送呈

大阪市中在米高

二十九日現在は二百二十一萬九千二百九十俵と前日の在米に比較して二萬九百九十七俵の增加なり

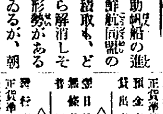

▲補助帆船の進出で鮮航同盟の鮮米積取も、どうやら解消しそうな形勢がある、この雲行嵐を孕んでゐるが、朝鮮にとつては解消も可▲生產地たる朝鮮の硫安高、自力更生運動への大障害だが、肥料統制法が今議會でものになつたら之も解消しよう▲同法實施前に火事泥式に稼ぐだけ稼ごうといふ量見もやあるまいな▲大小工業の朝鮮進出に本府が力瘤を入れる、まづ內地側關係者の認識を新たにするのが、第一次工作だといふから大いに期待してよい

株式 金利安を好感 新東立直る

地合は頗る堅調

前場 前日後場崩落のあと今朝は外電不味乍ら東西一服を眺めて新東一三九圓八大新八七圓七日產一〇一圓、朝新二八圓七鮮新一八圓六と不味に寄附あと人氣今一つ冴えずこの邊一服商情にて場面閑散新規の商內は殆んどなく結局新東一安大新一安日產二高新鮮一高と前場を了つた

後場 前場東京新東は金利安を好感して一四一圓を拔いて高値引を演じたので阪地の追隨高を眺め新東は一圓二高大新九高日產六高に寄附いたがあと氣迷風情にて頭重くこの邊持合に推移した

賣過反動期待

今朝海外財電は米綿四十七錢安印棉も二十七錢安と續落スチールは七弗台を割つて三六弗四分三と低調を報じ警戒人氣の折柄更らに人氣を萎縮せしめたかの觀がありさりとて賣過ぎの嫌ある際とてこの上の突込は警戒されてゐるので東西の一服を眺めて新東九圓台日產一〇一圓台に低迷の商狀にて場面は依然芳しからず純取商內の範圍を出でぬ年末一整理を要すると云はれた維株はまだ未整理のまゝに殘されてをり過去存分に抱へ込んだ新設株によつて資金の缺乏が甚だしいときてゐるので別に新規材料の期待出來ない現狀にあつては一本の直りは到底期待出來ないとみぬ向が多いやうである併し一面に於て過去一切の材料は出盡しとなつてゐるし又軍縮交涉其他前途に橫つてゐるものも殆んど織込みとなつてゐるのでこの上一段の惡化はないとみる方が有力であるので一何分當限納會を控へてゐるので一向歩々しくないのであるが月替後に於ては買方の荷もうんと輕くなつて來るし低金利の促進と相俟ち金融方面の動きにつれて公社債への鞘寄せも行はれる事となり相當活氣づいて來るのではないかとの觀測が有力となつた結局新東中心に動いて行く相場となつてゐるが買爲氣顯著の折柄とてこの一反撥は免れぬものではあるまいか

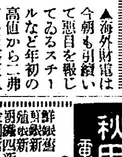

▲海外財電は今朝も引續いて惡目を報じてゐるスチールなど年初の高値から二弗方の崩落だ▲持つてみた向も多かつたのだからこの軟勢を眺めては萎縮せる人氣を更らに萎縮せしめる事となる▲併し之を材料にする程神經尖がつてゐる譯ではなく漠然たる不安人氣も何等手掛りとなる何處をみても惡性の態とある▲べき材料がなくまた材料となるべきものゝ期待も出來ないとあつてはどうにも仕方ないのが當り前だ▲賣過ぎで軟派も警戒してゐるが之に對して積極的に出られない强氣の陣營には資金缺乏の惱みがあるとみてよい▲漸く仕手關係一本のみで二、三圓切りの上下動とあつては結局中野石油工に名をなさしめるが落ちである態らうも一月を通じて沈滯の一途を辿るとは市場もあがつたりと云ふべしだ▲併し年初早々からさうした氣を腐らす必要もない財界の基調は依然健實なる步みをつゞけてゐるのであるからやがては春も廻り來るといふものだ▲商思目重しつゝ月替りの第一波瀾を巧みにキャッチする後備工作を怠つてはなるまいまあこゝ目先は小市往來とみるから小拂ひ第一と採算株の物色に手堅く行くべしだ

值巾縮小さる

維株は依然として不振を辿つてゐるので從つて投機株も一本の出直りを許されない尤も新東は年初以來の東株不振に氣を腐らしてゐるにもよるも矢張り根本的にみれば得ない軍需株や人絹等の時局株は臨時利得稅以來すつかり力を喪失してゐるがその代りこの高率利廻に對して買氣を喚起しないのは單に人氣の動きといふよりも跛行的に推移せる景氣構成が從來のインフレ景氣と大いに趣きを異にしてゐるところに起因するのではあるまいか卽ちインフレ進行が中だるみとか停頓とか云はれてゐるが事實に於て今日の情勢は大きな思惑を誘起すべききつかけを與へないようになつてゐるのではないか高橋藏相が新企業の濫設の戒しめ且つ投機思惑の抑制を强調してゐるのは矢張りこの間の消息を物語つてゐるのではないか卽ちインフレ末期の今日に於てはそれが意識的にしろ無意識的にしろ內面的には經濟機構の變革が漸次形の上に現はれようとしてゐるとみてよいこの運動の潛在せるをみるとき今後の株式界に於てはインフレ初期に於けるが如き大巾の變動は期待されず景氣振幅の度合は漸次狹化されて行くのであるからこの觀點に立つとき今後は矢張投資第一の方針に進む外ないであらう

逆日步訂正

連日逆日步をつけ殊に新東の如きは一圓一四錢の逆日步をつけてゐたのであるが廿九日は新東大新日レ共に逆日步を訂正日產は依然代引不足三〇枚逆日步三〇錢拓新不足一七〇枚逆日步二錢をつけてゐる

ブルとベア

新東 ▲賣方小林二〇九〇金光二〇〇白井一一二〇全北一五〇大原一四〇德泰二〇〇山口七〇京證二〇〇古野二〇〇金益一一〇〇東亞二〇〇田中二〇〇立山四七〇丸星一〇〇新田一〇〇白榮七九〇森濶一五〇山本一八〇丸玉一七一〇▲買方小林五〇〇白井三〇〇大原五〇德泰七三〇山口二二〇京證八〇成和九〇古野二七〇金益二三〇東亞一五六〇立山一〇〇丸星一八〇新田一八六〇內海一一〇森濶四二〇山本四〇

日產 ▲賣方小林二八五〇白井三八〇大原九〇德泰八〇山口二〇京證一〇〇古野四〇〇金益一〇〇東亞三〇〇立山二〇〇新田一〇〇白榮一〇三〇森濶一〇〇山本二一〇▲買方小林四五〇金光三〇白井二九〇全北五〇大原一〇〇德泰一七〇山口六〇京證一六〇成和八〇古野一二四〇金益一三〇東亞三九〇田中二〇〇立山八〇〇丸星一九〇丸玉九〇新田七六〇內海四三〇白榮三〇森濶三三〇山本一六〇

實物後場

▲東亞殖產三〇圓丁▲日滿亞麻七圓丁▲朝鮮製鍊一六圓三▲日滿アルミ一七圓三▲淺野セメント第二新一五圓二▲滿洲パルプ八圓九▲大島製鋼一五圓六▲大陽產業六圓八(出來高三一〇)

東京債市況

【東京電話】月末關係で軟派の手仕舞ひ急ぎと昨日安のあとを受けて押目買物散見され內國債五錢乃至十錢高佛貨も二、三十錢高と反撥し米貨債は二十錢高と底堅く保合た▲甲五分利不申▲二回四分利不申▲一回四分利九九、一〇〇▲佛貨四分利一八七、

京城府明治町二丁目三二 秋田株式現物店 電話本局㊃四八二〇番 (廿九日午後一時調)

山源株式日報
山本株式現物店 京城府明治町一丁目

期米 一切手控 弱含み

前場 今朝は阪地の小締みを報じたるも當所は別に賣進む者もなく只月末關係に依る硬軟双方の整理的商內に當七圓八十三錢中八圓丁度先二十八圓二十九錢と手堅く寄付アトは週前二十九錢から二十八錢五錢と安保合ひを繰返し頗る無味乾燥の場面を呈し何保合ひの外なき計狀に前場を終つた

後場 後場は當七圓八〇錢中八圓〇八錢先は八圓二五錢と焦付いて寄附きあとこの邊保合の成行であつた

動けない相場

現在の定期を正米の成行きから見ると硬軟双方共全く手も足も出せない事になつてゐる既に賣季節にも拘らず產地は安く賣られない所へ內地にも皆目賣れない所へ定期を受米する餘裕もなければ又正米を購入して商繫くにしても採算一杯で客としては手數料丈けは損をすると云ふ事になつて居るわけであるから從つて今の所で米以外の材料でも現れない限り米自體からは少しの既引も出來ない相場としてこの邊は何ぞふした保合ひ推移するより仕方なきものと見られてゐる

問題は中限

この期近に對しては硬軟双方共既に解商內が行はれ實際に受渡される米は小口筋を合せ三千石內外と見られて居る位であるからもう大した變化は望まれそうにないも中限に對しては未だ大取組を有する上に阪地では硬軟双方が全力を集中なし買方は賣方の掏き込みを行ひ軟派は盛んに手當米の買附に奔走すると云ふ有樣であるから結局一と波瀾は免れないものとして一般の人氣は中限の前途へ集中されるに至つて居る狀態である

弗々賣繫ぐ

本日も市場商內は月末關係による小口筋の整理が主で新規の取引は殆んどなく大阪口筋の如きは一切手控への姿であるが然し採算筋としては正米の二十七圓五十錢見當の物を購入し定期の二十八圓三十錢所に賣繫ぐと手數料位の儲けとなるので取引店で正米部を設けてゐる者は何樣產地が依然高張つて安くは容易に賣應じて來ないので之れも數量に於ては微々たるものである從つて相場は何この邊に保合ひこの外なき有樣であつた

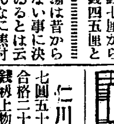

春相場は昔から動かない事に決つてゐるとは云へこんなに焦付く事も稀らしい▲之れでは强弱共に愛想をつかして手を出さないのは當然でこの頃の商內を見ると一節僅か百石か二百石の取引に依り辛うじて値を附けて居ると云ふ始末である▲然し中先の取組を見ると相場が保合ふ割に多く各取引店の懷で喰ひ合せとなつて居る玉を加算すると兩期では尠なくとも三十萬石もあるらしい▲之れと云ふも相場が動かないので鳥モチに蠅でもとまつた時のやうに小口筋の賣買ひした玉が拔き刺し出來ないからである▲して見るとこの相場は一朝何にかの動きに觸れて搖れ出すと案外大きな相場を出現するかも知れない▲何にしても相場は生物である如何に動けないとは云つてもいつ吃驚するやら波瀾を卷き起すやも分らないので決して油斷は禁物である

正米取引皆無

月下仁川に於ける正米取引を見るに籾は檢査物が一斤七錢七厘から八厘を唱へ普通品は七錢四五厘と云ふ所であるが產地にも拘らず賣物は非常に少なく各精米所では買入れ物を購入して白米に加工すると云ふ有樣である又一方玄米に於ても普通三等建の二十七圓五十錢多摩錦は二十八圓二十錢と云ふ所であるが內地からは定期肋の買注文以外實需肋としては皆目買進んで來ないのみか定期肋の買注文は主に來月の先約を希望し阪地の定期中限との採算を基礎とせる丈け餘り賣應する者がなく產地に於いては中等以上が籾を安く手放さない事や檢査の嚴格等より賣物が尠なく共所へ釜山方面が割高に進んで來るので忠北から水原方面の米は釜山へ吸收され出廻りの如き端境期と同樣の現象を呈して居る從つて目下取引は頗る閑散で殆んど休業の狀態を呈してゐる

買賣は證券現物有價 小林幹三商店 現物部 電話本局 長九二六 長一五九一 長二〇〇二 四二〇八 二三九

朝鮮取引所證券取引員 大原證券株式會社
大原現物店 ◎本日ノ動キ (正午迄東京電話)

外電 (廿九日)

倫敦銀塊	二〇片四分ノ三
米棉	四十七錢安
印棉	二十七錢安
スチール株	三十六弗四分ノ三
アナゴンダ株	一〇弗二分ノ一
米日爲替	二八弗三四仙
英米爲替	四弗八六仙四分ノ一
紐育銀塊	五十四仙八分ノ三

金融 (廿九日)

日銀帳尻		
發行高	[illegible]	[illegible]
正貨準備	[illegible]	
預金高	[illegible]	[illegible]
貸出高	[illegible]	[illegible]

△鮮銀帳尻	
發行高	[illegible]
正貨準備	[illegible]
保證準備	[illegible]

△東京コール	
翌日拂	〇·五五
無條件	〇·八〇〇
普通	〇·八五〇

株式 (廿九日)

朝取短期

銘柄	寄付	大引	高値	安値
朝取 前後	—	—	—	—
同新 前後	[illegible]	[illegible]	[illegible]	[illegible]
大新 前後	[illegible]	[illegible]	[illegible]	[illegible]
新東 前後	[illegible]	[illegible]	[illegible]	[illegible]
日產 前後	[illegible]	[illegible]	[illegible]	[illegible]
拓新 前後	[illegible]	[illegible]	[illegible]	[illegible]

東京新東取組: 賣 [illegible] 買 [illegible] 取組 [illegible]

東株短期

銘柄	寄付	大引	高値	安値
新東 前後	[illegible]	[illegible]	[illegible]	[illegible]
帝人新 前後	[illegible]	[illegible]	[illegible]	[illegible]
朝鮮 前後	[illegible]	[illegible]	[illegible]	[illegible]

大株短期

銘柄	寄付	大引	高値	安値
大新 前後	[illegible]	[illegible]	[illegible]	[illegible]
鐘新 前後	[illegible]	[illegible]	[illegible]	[illegible]
日產 前後	[illegible]	[illegible]	[illegible]	[illegible]
新東 前後	[illegible]	[illegible]	[illegible]	[illegible]
日券 前後	[illegible]	[illegible]	[illegible]	[illegible]
日本 前後	[illegible]	[illegible]	[illegible]	[illegible]
住一 前後	[illegible]	[illegible]	[illegible]	[illegible]
帝人 前後	[illegible]	[illegible]	[illegible]	[illegible]
日レ 前後	[illegible]	[illegible]	[illegible]	[illegible]

朝取最定と日步

銘柄	算定	日步	代引
朝取	[illegible]	一五	一四〇枚
同新	[illegible]	七	一·四一〇
大新	[illegible]	二六	一四〇
帝人	[illegible]	四七	六〇
東新	[illegible]	四〇	不一三〇
拓新	[illegible]	逆三〇	不一七〇
日產	[illegible]	逆三〇	一三〇

東京現株 / 朝取短期娃玉數

銘柄	賣方	買方	娃玉數
朝取	[illegible]	[illegible]	[illegible]
同新	[illegible]	[illegible]	[illegible]
大新	[illegible]	[illegible]	[illegible]
東新	[illegible]	[illegible]	[illegible]
拓新	[illegible]	[illegible]	[illegible]
日產	[illegible]	[illegible]	[illegible]

大株長期

銘柄	前寄	前引	後寄	後引
大株	[illegible]	[illegible]	—	—
同新	[illegible]	[illegible]	—	—
日產	[illegible]	[illegible]	—	—
郵船	[illegible]	[illegible]	—	—
同新	[illegible]	[illegible]	—	—

銘柄				
鐘紡	三一·八	三一·五	—	—
同新	一三五·九	一三六·五	—	—
日糖	四四·四	四四·五	—	—
東新	一四〇·七	一四〇·八	—	—

朝取仁川 期米 (廿九日)

節	當限	中限	先限
前場(一)	二七·八三	二八·〇〇	二八·二九
(二)	·八〇	—	·二九
(三)	—	·〇七	·二八
(四)	—	—	·二八
(五)	—	—	·二六
(六)	·八〇	—	·二五
(七)	·八三	—	·二五
(八)	·八〇	·〇六	·二六
(九)	·七九	—	·二五
(十)	·八〇	—	·二五
後場(一)	二七·八〇	二八·〇八	二八·二五
(二)	—	·〇八	·二六
(三)	·七九	—	·二三
(四)	·七六	—	·二四
(五)	·八四	—	—
(六)	·七五	—	·二五
(七)	—	—	—
帳入値段	二七·八〇	二八·一〇	二八·三〇
取組高	八·二〇〇石	二三·六〇〇	三一·七〇〇
出來高	三·一〇〇	累計 一·八〇〇	二五·三〇〇

東京期米

節	當限	中限	先限
前場(一)	三〇·一五	三〇·四五	三〇·四四
(二)	·一四	·四三	·四六
(三)	·一五	·四五	·四四
(四)	·一四	·四五	·四五
(五)	·一五	·四五	·四六
(六)	·一五	·四五	·四八
(七)	·一六	·四九	·四七
(八)	·一五	·四六	·四六

大阪期米

節	當限	中限	先限
前場(一)	三〇·二三	三〇·七〇	三〇·八六
(二)	·二一	·七〇	·九一
(三)	·二二	·七〇	·九二
(四)	·二五	·七八	·九三
(五)	·二五	·七八	·九二
(六)	·二〇	·七八	·九一
(七)	·二〇	·七八	·九一
(八)	·二〇	·七六	·九一
(九)	·二〇	·七六	·九〇
(十)	·二一	·七六	·九〇
後場(一)	三〇·二〇	三〇·七八	三〇·九六
(二)	·二一	·七八	·九三
(三)	·二二	·七二	·九二
(四)	·二二	·七二	·九三
(五)	·二二	·七二	·九二
(六)	·二二	·七一	·九四
引前氣配		圓	錢

大阪期米喰合

	賣方	買方	取組高
當限	六	九	一七·三〇〇石
中限	一七	一四	一五四·八〇〇石
先限	一五	一九	一〇九·七〇〇石

各地期米

	前寄	前止	後寄	後止
△兵庫	二九·八六	二九·九九	二九·九〇	二九·九〇
△下關	三〇·二七	三〇·三四	三〇·三五	—
△名古屋	三〇·五七	三〇·六一	三〇·五六	—

商品 (廿九日)

△釜山	後寄 二六·三三	前止 二六·六	後寄 二六·三	後止 —
△大邱	前寄 二七·九一	前止 二七·八二	後寄 二七·八四	後止 —
△群山	前寄 二七·六九	前止 二七·七九	後寄 二七·六九	後止 —
△木浦	前寄 二七·六九	前止 二八·〇一	後寄 二八·〇二	後止 —
△鎭南浦	前寄 二六·三三	前止 二六·四〇	後寄 二六·四〇	後止 —

△大阪綿絲	前場 寄付	同引	後場 寄付	同引
一月限	納會	—	納會	—
七月限	二二六·九	二二六·八	二二六·二	二二六·五

△橫濱生絲	寄付	止め
前場 當限	[illegible]	[illegible]
前場 先限	[illegible]	[illegible]
後場 當限	[illegible]	[illegible]
後場 先限	[illegible]	[illegible]
▲現物十優等	六四〇圓	

△大阪棉花	寄付	止め
前場 當限	[illegible]	[illegible]
前場 先限	[illegible]	[illegible]
後場 當限	[illegible]	[illegible]
後場 先限	[illegible]	[illegible]

△大阪人絹	寄付	止め
前場 當限	[illegible]	[illegible]
前場 先限	[illegible]	[illegible]
後場 當限	[illegible]	[illegible]
後場 先限	[illegible]	[illegible]

△大阪砂糖	寄付	止め
前場 當限	[illegible]	[illegible]
前場 先限	[illegible]	[illegible]
後場 當限	[illegible]	[illegible]
後場 先限	[illegible]	[illegible]

京城綿糸布 29

三A	一六八〇	太エ	—
鷄龍	一六八〇	金剛山	一六八〇
長鼓	一六八〇	姬	[illegible]
藥錢	一五二〇	犬首	一四〇〇
花龍	—	犬	九三〇
世界鳥	八三〇	月照	九〇〇
改良	一〇二〇	改良	九二〇
鬪鷄	[illegible]	オーム	—
金九龍	七·一〇	公會堂	七·一〇
五枚鶴子	[illegible]	四ツ綾	[illegible]
金明太	一·一〇	竹	[illegible]
桂月	三六〇	双鳳	一六六〇

各地籾市況

▲京城上七錢五厘中七錢三厘下七錢一厘▲仁川上七錢四厘中七錢三厘▲釜山上七錢七厘中七錢六厘五毛下七錢六厘▲大邱上七錢四厘中七錢三厘五毛下七錢二厘▲群山上七錢六厘中七錢四厘下七錢三厘▲木浦上七錢七厘七毛中七錢五厘七毛下七錢三厘七毛▲南浦上七錢五厘中七錢四厘下七錢二厘

仁川(同調) 丸仁三等二十七圓五十錢四等二十七圓二十錢不合格二十四圓一等白米十一圓三十錢籾上物七錢四厘並物七錢三厘で何れも昨日止同調を呈した

釜山(軟化) 今朝は出廻り五千叺賣物は殆ど高級物で之に對し月末積の手當關係で移出筋に弗々買はれ舊正關係で產地よりの賣物も相當嵩み三千百四十叺の商談成立氣配は一錢方軟化角ヶ三等七圓六十錢四等七圓三十五錢一等白米十一圓六十四錢

大邱(引弛) 奧地より換金的賣物を期待したが定期の鈍狀と常用買不振に加へ氣配一錢方引弛み三等七圓二十錢四等六圓九十錢一等白米十一圓丁度

群山(引締) 出廻り十七輛月末關係で浮瓢米の整理と實需筋の手當買弗々あり今朝は阪地定期筋の入注もあり氣配引締り前日より五錢方高の姿三等七圓六十五錢四等七圓四十五錢一等白米十一圓八十錢

木浦(釘付) 本朝出廻り九輛あり舊正接近に賣物相當あるが定期の不寄に買手控へられ市況頗る閑散不變唱への丸木三等九圓五十錢四等九圓二十錢一等白米十一圓三十錢

南浦(底堅) 淸算は低迷乍ら產地は頑強に下避つてゐるのと地場手持筋の賣機硬なる爲め人氣底堅く市況は閑散乍ら丸仁三等七圓七十錢四等七圓五十錢一等白米十一圓二十錢

阿波共同汽船出帆
威海衛、芝罘、大連行 利通丸 一月廿九日午後時入港 一月三十日午前時出港
威海衛、芝罘、大連行 第二十六共同丸 一月廿七日午後時入港 一月廿八日午前時出港
大連、天津行 長山丸 二月一日午後時入港 二月二日午前時出港
代理店 仁川海岸町四 野口商會 電話二四番・一三七番

朝鮮郵船定期出帆
◎乘客低廉船中食事附
○連絡荷物取扱仕候
乘客切符發賣所 京城三越支店內 ジヤパンツーリストビユーロー案內所
○朝鮮鐵道局主要驛ニテ乘客取扱
北鮮 橫濱直行 △印船客御斷リ 東京—淸水—名古屋—阪神—關門—コース
△第十七嘉義丸 羅津六日 雄基三日 淸津三日
△嘉美丸 羅津三日 雄基一日 淸津二日
北鮮 東京行 長壽山丸 雄基三日 淸津六日 元山十日 釜山—門司—大阪—名古屋—淸水
新京丸 雄基一日 淸津三日 元山四日
西鮮 東京行 ○急行船 橫濱—門司—名古屋—淸水
北鮮 名古屋行 ○陸軍運輸部御用船 漢城丸 雄基一日 淸津二日 元山四日 門—阪神寄港
北鮮 大阪行 立神丸 雄基三日 淸津四日 元山六日 釜山—博多—關門
榮江丸 雄基一日 淸津一日 元山二日
西鮮 大阪行 金剛山丸 雄基九日 淸津十日 元山十三日
○南鮮線 慶州丸 釜山—關門—神戶寄港
漢江丸 仁川一日 群山三日 木浦三日
櫻島丸 仁川三日 群山一日 木浦二日
新義州丸 日 鎭南浦 日 仁川 日 群山七日 木浦八日
敦賀行 釜山丸 雄基三日 淸津四日 元山六日 津—境—城津—新潟—伏木—七尾
新潟伏木七尾行 長白山丸 城津三日 淸津三日 雄基一日
鹿兒島三角行 錦江丸 仁川二日 群山二日 木浦五日 釜山—博多—長崎寄港
上海行 ○博多直行船 淸津丸 大連十日 長崎寄港 南鮮 仁川十日 木浦 群山
平安丸 仁川 日 鎭南浦 日 釜山六日
靑島行 會寧丸 仁川九日 鎭南浦 日 芝罘—大連寄港
大連行 錦江丸 淸津丸 仁川八日 大連直行 仁川六日 大連直行
浦鹽行 漢城丸 元山三日 淸津五日 雄基六日
△右ノ外隨時臨時船ヲ配船致シ輸出入ノ荷物ヲ取扱ヒマス
日本郵船定期出帆
歐州行 宮崎丸 神戶 二月三日 門司 二月七日
桑港行 大洋丸 橫濱 一月廿九日 神戶 一月廿一日
滿洲行 北野丸 長崎 二月十八日 神戶 二月十五日
京城南大門通リ五ノ一 朝鮮郵船株式會社 代表電話東局四一九五番
釜山支店 大倉町 電話四〇一三番
元山支店 海岸町 電話長一三四番
仁川出張所 港町 電話長三五一番
京城代理店 朝鮮運送會社 電話本局四七〇〇番
仁川代理店 朝鮮運送會社
群山代理店 群山運送會社
木浦代理店 朝鮮運送會社
釜山代理店 大池回漕店
元山代理店 朝鮮運送支店
城津代理店 國際運輸支店
淸津代理店 朝鮮運送支店
雄基代理店 國際運輸支店

旅

旅を棲とする人の友は嚢のサントリーです　その懷しい香味と醉ひごゝちが漂泊の佗びしさを座ろ好ましいものにするのです……

旅行必携　ポケツト瓶　耐寒・保溫　氣つけ藥に　妙!

サントリーウヰスキー

銘酒　金千代

御家庭に　是非金千代の御用意

釀造元　齋藤酒造合名會社

ライトインキ

萬年筆は數々あれど　インキは唯一ツ……ライト!!!

(大壜小壜各種……全國の文具店にあり)

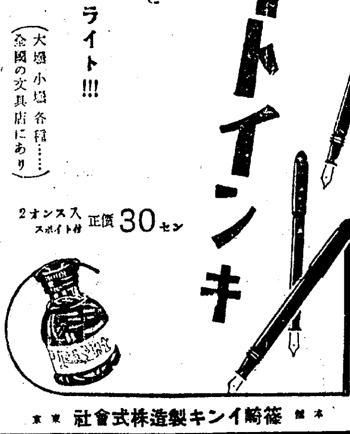

2オンス入スポイト付　正價30セン

本舗　篠崎インキ製造株式會社　東京

京城日報

朝刊　本紙朝夕共二十頁

編輯發行人　見島吉治　印刷人　小川三之介

發行所　合資會社京城日報社　京城府太平通一丁目

新光社版　最新寫眞科學大系

一ケ年完了・各冊讀切　豫約募集

斯界の權威總動員　寫眞科學の最高峯

藝術に實用に近時寫眞技術の進步は目覺ましきものあり、片々たる初步的な寫眞書では現代の寫眞科學を眞に理解する事は困難にして、確固たる基礎知職の上に立つてこそ、今日の寫眞技術を完全に習得することが出來る。多年寫眞本位の科學的出版物の權威を以つて自他共に許す吾社が茲に斯界の最高權威を網羅して本大系を發刊する所以である

推薦の辭

日本寫眞學會長　大村齊

(前略)科學的に寫眞術を檢討し、初學者へも親切に基礎的知識を授ける綜合統一せる著書が從來なかつた。此時多年科學的出版物を以て誇る新光社が全日本の寫眞界並に實技家の最高權威を網羅し、今回「最新寫眞科學大系」全十二卷を刊行する事になつたのは誠に時宜に適した意義深い企てで、斯界を益する事甚大であると共にわが學界のために貢獻する處が多いであらう。今その執筆者諸氏の取扱つてある諸項目を見るに孰れも現在學界並に實技上最も緊要なる分科事項の貴重なる記錄であると共に最新知識の紹介發表であることは多年我が寫眞學徒が要望せしものであつた事とて茲に本寫眞科學大系の發刊を悅ぶと共に且つ推奬する所以である。

理學博士　鈴木庸生

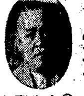

(前略)今回新光社で刊行した「最新寫眞科學大系」は寫眞術の基礎理論から應用の終末に至るまで、科學に技工に、藝術に有り得べき凡てを包含し、各編の著者は皆知名の專門大家である。西暦一八〇〇年頃に出版されたハートレーベンの化學工業双書が獨語を話す國民に化學工業の槪念を與へ、爲に今日北歐に於ける斯業の發達に貢獻した如く此の「最新寫眞科學大系」によりて邦人は寫眞術に對する知識の認識を得て、將來斯界發展の因を作るであらう(後略)

第一部(理論篇)

寫眞光學・寫眞化學・寫眞器械・寫眞感光理論・寫眞感光乳劑・感光度測定法・感光性色素・寫眞撮影の基礎知識・整色撮影・增感及減感・寫眞藥品・寫眞照明・寫眞用建築・寫眞美學・寫眞史

理學博士 山田幸五郎／京大教授・工學博士 宮田逆雄／阪大教授・工學博士 山口珪次／東大教授・工學博士 龜山直人／理學士 深崎透／大阪工試技師・理學博士 山部敬吉／理化學研究所・理學博士 櫻井季雄／富士寫眞フイルム技師 森芳太郎／東京高工教授・工學士 鎌田彌壽治／理化學研究所・工學士 福島信之助／六櫻社技師長 江頭春樹／東京電氣技師・工學士 關重廣／工學士 岡田哲郎／文學士 伊奈信男／東京寫眞專門學校教授 秋山徹輔

第二部(特殊寫眞)

レントゲン寫眞・顯微鏡寫眞・赤外線寫眞・天然色寫眞・天然色活動寫眞・博物寫眞・スペクトル寫眞・天體寫眞・新聞寫眞・航空寫眞・寫眞測量・司法寫眞・商業寫眞・工藝寫眞・舞臺寫眞・工場寫眞・立體寫眞・双眼寫眞・建築寫眞・寫眞印刷

東大助教授・醫學博士／東大講師・工學博士／東大教授・工學博士／京大教授・醫學博士／金屬研究所・理學博士／理學士／東京寫眞專門學校教授／オリエンタル／理學博士／東京工大教授・理學博士／東北帝大理學部・理學士／東京朝日寫眞部員／陸軍航空兵大佐／陸軍工兵大佐／前警視廳技師／資生堂寫眞部／東京高藝學校助教授／アサヒグラフ／オリエンタル寫眞主事／資生堂立體寫眞部／東京寫眞專門學校教授／東大教授・工學博士／東京高等工藝學校教授

中泉正德・志村業隆・厚木勝基・奇岡省五・加瀨勉・深崎透・江頭泰樹・鈴木八陽・武田信吉・中西六堂・植村正太郎・吉田信道・佐々木長房・丹羽氏房・木本重威・金澤[illegible]・井深徵・長口宮吉・淺美右一郎・鈴木陽・盛岡勇夫・秋山徹輔・岸田日出刀・伊東亮次

第三部(實技及趣味篇)

肖像寫眞・寫場撮影・ホーム・ポートレート・戶外撮影・原板修正法・陽畫修正法・密着燒付法・引伸法・印畫法・現像法・調色法・補力及減力・特殊印畫法・微粒子現像法・反轉現像法・藝術寫眞・新興寫眞・小型活動寫眞製作法・小型カメラ寫眞撮影法・風景寫眞撮影法・スポーツ寫眞撮影法・夜間寫眞撮影法・古美術及繪畫寫眞撮影法・迅速寫眞仕上法・映畫・トーキー・超高速度活動寫眞・テレヴイジヨン・電送寫眞

江崎寫眞館主／大阪小川寫場主／主婦之友寫眞部長／オリエンタル寫眞部長／小西六本店／東京高藝學校助教授／東京高藝學校助教授／東京高等工藝學校教授／六櫻社技師／理化學研究所技師／理學士／日本寫眞會長／大每寫眞部長／東日寫眞部員／東京寫眞研究會幹事／奈良飛鳥園／大朝寫眞部長／新興キネマ／松竹キネマ／P・C・L技師長／P・C・L技師／早大教授・工學博士／工學博士／工學博士

江崎清・小川月舟・安河內治一郎・伊藤龍吉・山本達雄・渡邊定男・畑保之・長口宮吉・鹿野利亮・岡野寧・石勤弘・福原信三・中山岩太・塚本閣治・木村伊兵衛・北尾鐐之助・三瀦寅吉・小林秀二郎・小川晴暘・松本健・牛原虛彦・佐々木太郎・增谷麟・峰尾芳男・鶴見豐太郎・原田政太郎・丹羽保次郎

第一回配本(二冊)

會費二冊で貳圓・實物書店で御覽あれ

赤外線寫眞　理學士　深崎透著(總紙數百四十頁讀切)

最近における赤外線寫眞の進步は洵に驚異的なもので外國にあつては英國よりドーヴア海峽を距てゝ佛國海岸の撮影に成功し日本においては京都の上空より富士の撮影に成功したるごとき本稿の著者深崎氏は本邦に於ける赤外線寫眞の創始者で其の理論と實際に通曉せる第一人者。敢て本書の一讀を慫む。

寫眞藝術・商業寫眞・新聞寫眞　福原信三・井深徵・佐々木信暲著(總紙數百八十餘頁)

寫眞藝術(光と其諧調)の福原信三氏は日本の寫眞界を今日あらしめた功勞者で其の深奥の理論と傑作品とは洵に傾聽に値するもの。商業寫眞は將來廣告界に一大勢力を占め廣告との關係は益々密接の度を加へるものできた筆者井深徵氏は長年資生堂にあつて商業寫眞の研究をしてきた篤學の士。新聞寫眞の佐々木氏は東京朝日新聞にあつてニユース寫眞の第一線に絕えず活躍してゐる中堅人、新聞寫眞の理論と實際とを氏の貴重な體驗よりまとめた逸品である。

☆申込略規☆

體裁　菊判(毎回二冊乃至三冊)毎回三二〇頁函入全特漉アートペーパー使用の美本である

內容　寫眞に關する各方面の一流學者最高權威を網羅し、夫々專門部門を擔當、學理と實際の一切を詳述、本大系挿込寫眞は三千餘枚を算する華本

特徵　本大系は一回三二〇頁、十二回配本にて一千餘頁を盛り、昭和十年二月より毎月一冊にて一ケ年間に完成

配本　三冊を一回とし配本して二冊又は分讓定とす。

會費　毎月金二圓(月に何冊配本しても會費二圓)送料十四錢

申込金　不要

〆切　昭和十年二月末日

懸賞付內容見本進呈　全國書店及び發行所へ申込めば無代贈呈

東京市神田區錦町一　振替東京四三二四〇

新光社

胃腸病に

左記の症狀の方に

「一般に心窩部に膨滿感或は壓迫感があつて、食物が胃中に停滯する樣に感じ同時に食慾減退して腹部に壓痛があつたり、又一種特有の飢餓感があつて腹が鳴つたりする　そして食べると直ぐに滿腹して氣持さへ惡くなる」

いつも食後に　アペチン錠

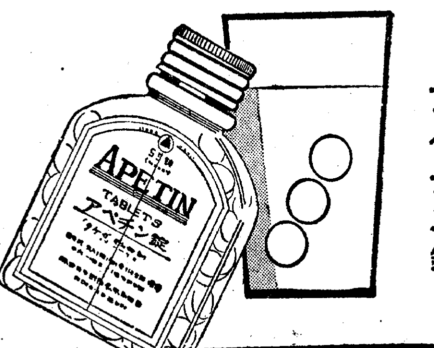

アペチン錠

胃腸の活力を鼓舞し……消化液の分泌を增し……消化管の運動機能を調整し消化液分泌細胞の機能を恢復して……食慾を增進し消化力を盛んにして……胃腸强化作用を擴大する。

急性の胃腸病で、激痛のある場合には、誰れでも早速醫療を受けますが、前記の樣な症の人は、急性症の苦痛がないためと、適藥の選擇が困難なために、兎角治療が怠り勝ちになります。そうした方に是非お奬め致し度いのがアペチン錠です。アペチン錠は全國の官公私立病院で處方されるアペチンを主劑とせる製品で、いはゞ醫家處方の家庭出進とも申されるものです。

【主治效能】

消化不良、食慾不振腸內異常醱酵、常習便秘、便通不整、脚氣、乳兒脚氣、榮養障害、貧血、小兒消化不良、乳兒綠便、發育不良、病後榮養增進。

【藥價低廉】

五五錠(四〇錢)
一〇〇錠(一圓)
二〇〇錠(一圓三五)
一〇〇〇錠(四圓五〇)

武田發賣品

製造發賣元　株式會社武田長兵衛商店　大阪市東區道修町

關東代理店　株式會社小西新兵衛商店　東京市日本橋區本町

35—179(O)

呼吸器結核症

各帝國大學病院指定常備藥

肺結核・喉頭結核・肺尖加答兒・慢性氣管枝炎
肋膜炎・瘰癧・肺炎・喘息・百日咳等

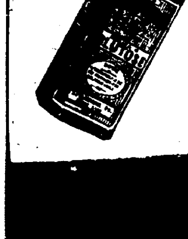

グアヤコール　小瓶 二・二〇
ブルトーゼ　大瓶 四・二〇

醫學博士　小田俊三先生著
(呼吸器病の養生法)
申込次第無代進呈

結核の初期は

原因不明の貧血　微熱　體重減少、食慾不振などの症狀を呈して來るものでありますから患者の食品は消化し易く胃を刺戟せず然も胃に永く停滯せず且つ腸の醱酵を起さざるものを選び健康人よりも　より以上に榮養を供給せねばならんのでありますす斯かる方は消化吸收し易いグアヤコールブルトーゼを服用して食慾を亢進し胃腸の醱酵を防止し咳嗽を鎭め咯痰を減じ榮養を充實して抗病力を培はねばなりません要するに本劑は呼吸器疾患結核症に根治的價値ある醫家推奬特効劑であります

グアヤコールブルトーゼ

株式會社　藤澤友吉商店

GB 127

支那に誠意あれば日本は積極的に援助
先づ排日運動取締り實行を要求
有吉公使と汪精衛氏の會見

【南京廿九日電通】日支關係の轉換期に當り內外の注目を集めた有吉公使と行政院長兼外交部長汪精衛氏との會見は、廿九日午後四時より鐵道部官舍で行はれた、有吉公使は有野通譯官帶同、汪氏と面接、先づ岸本秘書事件問題解決に謝意を表した後、水先案內問題の經緯解決を要求し、現在國民政府財政部にて審理中の關稅改正問題に入り、有吉公使から

日本品を目的とする稅率の引上をなすことあらば好轉途上の日支關係に一大暗影を投ずる惧れある故に特に留意されたい

と警告した、右終つて後愈々一般的日支關係諸問題に關する意見の交換に入り、有吉公使から廣田外相の對支積極策の主旨を述べ、廣田外相の對支積極策を基礎として日滿支三國協力して東洋平和を確立するが日支共榮の大道なることを力說し、これがためには先づ最近支那各地に瀰出しつゝある排日運動を嚴重取締ることが第一着手なることを指摘して、取締りの實行を要求し、同時に我方としても支那の完全なる統一發展を希望するが故に、支那が眞に日本を平和の力點とする東亞の現狀を理解して誠意を示すに於ては對支積極的援助を惜むものでない主旨を明かにし我國の確固たる東洋平和維持の信念を披瀝した右に對し汪精衛氏は

貴下の御意見は十分諒解した、支那政府としての意見は即答出來兼ねるが、日支兩國が共存共榮のため執る手段はいはずとも明かである、排日運動に限らず兩國間に紛議を起す如きことは從來も除去に努めてゐるが、今後同樣に努力する

旨を述べ、會談一時間にして會見を終つた

懸案の色あげに來たまでのこと
會見後有吉公使語る

【南京廿九日電通】汪精衛氏と會見後有吉公使は語る

今回の來京は今まで須磨總領事がやつてゐた二三の懸案の色あげにやつて來たまでゝ、別に政府の訓令に基く特別の使命を帶びて來たものではない、帝國政府の眞意については支那當局も漸次諒解して來てゐるので、色々な懸案も追ひ〳〵解決の運びに至るべく、自分としても今後は屢々來京して重要轉換期の波に乘つて局面打開に全力を盡す考へだ

有吉公使蔣氏と會見
三十日午後意見を交換

【南京廿九日電通】汪精衛氏と會見せる有吉公使は廿九日夜は汪精衛氏の招宴に臨み、卅日午前は黃郛氏と會見、北支問題に關する重要意見の交換をなし北支の事情を聽取し、午後は軍官學校官邸に於て蔣介石氏と會見、日支關係の積極的調整に關する帝國の方針を述べ、蔣介石氏の率直なる意見開陳を求めることゝなつてゐる

日支提携交涉の立役者　上より有吉公使、鈴木中將、蔣介石氏、汪精衛氏

意見は依然對立
鈴木中將と蔣氏會見

【南京廿九日聯合】上海公使館附武官鈴木中將は蔣介石氏の招請により影佐大佐、雨宮武官を從へ廿九日午後四時蔣介石氏を官舍に訪問唐友仁通譯黃汪氏立會のもとに有吉公使の汪精衛氏との會見と平行して劃期的重大會談が行はれ、前後一時間半に亘つて懇談を行つた右會見において豫期された如く蔣介石氏は

この際日支關係を調整することが極めて重要であるが、日本が壓迫的態度を改めざる限り協定は困難である

と力說し、これに對し鈴木中將は

支那側が從來の排日態度を改めない限り日支兩係の調整は覺束し得ない

として日本の立場を詳細說明した然し蔣介石氏はなほ釋然たらざるものあり兩者の會見は對立のまゝ終つた

理解さす迄に至らなかつた
鈴木中將の談

【南京廿九日聯合】鈴木中將は蔣介石氏と會見後語る

蔣介石氏との會見は唐友仁氏の通譯で黃汪兩氏これに立會ひ、約一時間半で當方から日支關係調整の唯一手段は特に排日敎育の取締にあり滿洲事件以來この原因は蔣介石氏の權力下にある排日指導工作に基因する所以を述べ、廣田外相の演說も日支關係の調整を祈念したものである、更に帝國は何等侵略的意圖を有しない旨をも說明して蔣介石氏は右の原則は認めるが、これが實現については尙研究しようと述べ、結局蔣介石氏も解決の要諦は双方互讓にあることは理解した、今日の會見は當方の眞意を十分理解せしめる域まで達し得なかつた、支那側の一部で從來幾分帝國の眞意を認めるやうな或種の推進が行はれてゐるが蔣介石氏が幾何の誠意をもつて新たに日支關係强化に乘り出すか未だ不明だ

今後は日本を唯一の賴みに
支那も漸く自覺す

【南京廿九日電通】有吉公使及び鈴木中將の南京入りは我國の對支外交轉換の前觸れとして支那側に相當センセーションを起してゐるが、最近に於ける國民政府首腦部の意向を綜合するに

一、滿洲、上海兩事變以來日本の國力には完全に降服の外なき事情

二、唯一の賴みの聯盟が全く無能力なることを暴露したこと

三、英米からも何等積極的支持を得られず天羽聲明以來支那問題については日本を差しおいて乘り出すことを控へてゐること

四、アメリカは銀問題で支那に非常な傷手を負はしたこと

五、日ソ關係も北鐵讓渡交涉成立によりその對立關係が緩和されたこと

六、軍縮會議に於ても英、米が日本に引摺られつゝあること

等の諸事情より國民政府部內では親日策に一步を進める外に支那の活路なしとの意向に傾いた結果である、右につき我が當局は問題は支那側の態度に誠意ありや否やにあり、苟くも一時を糊塗せんとするが如き欺瞞政策ならば斷然これを排擊する外なく今回の會見に於ても重點は當然この一點にあると言明してをり、特に有吉公使と汪精衛氏との會見は場合によつては相當激論を戰はす場面もあらうと見られてゐる

日支提携を言明す
在ゼネヴア帝國事務局

【ゼネヴア廿八日聯合】日支兩國政府は廣田外相の外交を基調に提携協定の大道に乘出すに至つたことは、滿洲國不承認政策の策源地聯盟事務局に異常の衝擊を與へてゐるが、ゼネヴア駐在帝國事務局では廿八日外國新聞記者團に對し、日支兩國提携の事實を確認し左の如く言明した

日支兩國政府は今や支那の發展を期し、平和協調を促進しいよ〳〵基礎的協定に達せんとしてゐる、右協定の目的は

一、支那に於ける共產主義を撲滅するため兩國政府は提携すると

二、經濟發展を促進し支那國民の購買力を增進し日本品の販路を擴張するにあるが、支那が經濟的に發展を遂げれば日本品ばかりでなく、西歐諸國に對する需要も自然增加すべく、西歐諸國もまたその恩澤に浴す筈である

宋哲元軍との善後折衝
兩三日中に

【北平廿九日電通】滿洲國西方領域における日本軍と宋哲元軍の紛爭に關し關東軍では局地的問題として速かに解決せんとしてゐるので、これが善後折衝は熱河に於ける日本軍と宋哲元軍との間に直接行はれる筈で、目下交涉地點、代表、期日などにつき支那側と折衝中であるが、一兩日中に決定し來月初旬迄には交涉開始を見る豫定である

臨時利得稅案と稅制整理は別物
朝鮮では法人のみに課稅
衆議院本會議（廿九日）

【東京電話】廿九日の衆議院本會議は午後一時廿九分開會、日程に先立ち去る廿二日民政黨の工藤鐵男氏より濱田議長に對し、議長の黨籍離脫に關する緊急質問せるに對し

濱田議長 去る廿二日工藤君より議長は黨籍離脫の意思ありやと質問されましたが、議長は先づ工藤君の引用せる第五十五議會で正副議長の黨籍離脫を希望して希望決議をなせる當時の事情を顧み、その當時の特殊の院內事情を考慮し、更に第二には議長の有する議會政治に對する信念に基き黨籍を離脫する必要なしと決心した

と報告するや、工藤鐵男氏は議事進行に名を藉りて發言を求め、當時の決議文を讀上げ

工藤氏 當時議長、副議長委員會に席を有して居た關係からその決議には最も忠實ならねばならぬのに、今日その必要なしと稱するは無責任極まる

と議長の態度その他について一々例を擧げて議長の反省を促し『議長の態度は決して公正とは言ひ得ぬ』と斷言して着席したが、議長これに取合はず直ちに日程に入る旨宣し

一、臨時利得稅法案（政府提出）を上程

中島彌團次氏（民政）我國の稅制に於て不勞所得重課は相續稅と法人の超過所得稅あるのみで社會政策的見地よりすれば實に矛盾せりといはねばならぬ、軍需景氣又は爲替安により發展しつゝある製造工業は勞力に對する報酬以上の多額の利益を得てゐる、これに對して今回臨時利得稅を課することは當然のことで、寧ろ遲い憾みさへある、高橋藏相は第六十五議會で軍需工業に課稅する場合これが損失を招いたら政府はどうするかといつて、その意思なきことを言明したが、現在の心境はどうであるか

と、述べ今後

一、本稅法の目的を法人及び個人とも營業利益に限つた、何故に配當利得を除外したのか

一、稅率に關しては何故に法人個人共に一割としたか

一、一定の控除額に關し法人個人共に一樣に二千圓にしたか、その理由如何

一、個人の免稅點を六千圓とした理由如何

一、本稅見積額を十年度三千萬圓平年度四千萬圓と見積つたのは過少ではないか

一、施行年限は當分の間とあるが一體何年位と豫定してゐるのか又朝鮮及び南洋に對して施行するのか

一、陸軍大臣は民間工業の維持能力につき、如何なる考へを有するか

一、本案は現內閣の重大政策であるが第一之れが否決された時、岡田首相は解散を覺悟してもなほ施行の用意ありや

岡田首相 本案は必らず協贊を得るものと信じてゐる

高橋藏相 第六十五議會當時私が公言した頃と今日は軍需工業會社も相當利益を擧げてゐるので、私は本稅に贊成してゐる

一、本稅は決して一般的增稅計畫に一步を踏み出したものではない

一、個人の配當に及ばなかつたのは負擔の均衡を失する惧れがあつたゝめである

一、控除額を一律に二千圓としたのは少額所得者に恩典を與へんがためである

一、個人の免稅點を六千圓としたのは中小商工業者の利得を大體その程度と見積つたゝめである

一、稅收入額を殊更に見積つた譯ではない

一、本稅の施行年限は今後經濟界の狀況に依る

兒玉拓相 朝鮮は關東州と共に法人のみに課稅し、南洋では全然課稅せぬ

林陸相 將來軍需工業が俄かに萎縮するとのない樣に今日より設備を過大にすることを愼しみ又職工整理などをして十分研究せしめてゐる

これに對し中島氏再登壇し臨時利得稅創設につき藤井前藏相と高橋藏相の方針の異なれる點を指摘し再答辯を要求する

首相 昨年は災害が頻發せるため、跛行經濟に基く經濟の一部を割いて貰ふ譯でそれが何處にどんな風に使はれるかは判らぬと巧みに論鋒を避ける

中村繼男氏（國同）一、增稅は國策あつてこそ成立つものである然るに現內閣には何等之といふ國策はない、今回の利得稅は昭和十年度豫算の辻褄を合せるために設けられたものに過ぎぬ

一、臨時利得稅は稅制整理の前提となるのではないか

首相 一般的負擔均衡のための稅制整理は是非實行したい併しその時機方法は愼重に考究せねばならぬ、國防費は出來るだけ少なくしたいと努力してゐる

藏相 之は一般的稅制とは別に考へて貰はねばならぬ

大角海相 軍事費の減額については折角努力して居るが先のことについては何とも申上げ兼ねる

これで中村氏質問終る

杉山元治郎氏（第一）今日の經濟機構はその資本主義の餘弊を是正改革しなければならぬ之を平穩に行はんとするには稅制整理に依る外はない

と前提し

臨時利得稅を農村に振り當てる考へはないか、なほ本稅案は一般的增稅の先驅を爲すものではないか

首相 本稅案は一般的稅制整理の先驅をなすものでもなければまた增稅の前提となるものでもない

藏相 不勞所得者に課稅しろといふが、何を以て不勞所得者といふか、不勞所得者を無暗に責めやむのは譯が判らぬ

斯くて同案に對する質疑を全部終了し、赤字公債委員會に併託することゝなり、殘餘の日程はこれを延期して午後五時十五分散會

政府部內でも對立
政友との妥協に贊否兩論

【東京電話】爆彈動議の後始末に關し、政府對政友會の關係は廿九日に至るも依然表面化するに至らないが、政府部內における硬軟兩論の對立が漸く目立つて來たのは注目に値する、即ち妥協試案を抱藏する山崎農相は廿九日午餐の前後高橋藏相と懇談するであらうと見られてゐたが、高橋藏相は勿論町田商相も農村對策費が不足ならば豫備金支出でやるべきである、なほ不足なれば臨時議會を召集すればよいとの態度を變へず、ためにこの問題に關する閣僚間の打合せは勿論、山崎農相と高橋藏相との會見の如きも行はれてゐない、故に山崎農相は舊政友系の山本（條）、前田氏等に對し未だ正式交涉を開くまでに達してゐないので爆彈動議に關する裏面工作は遲々として進まず、暗雲低迷の形である、しかし何とかして政友會との妥協の途を開かんとの空氣は政府部內においても漲つて來たので、町田商相は廿九日正午大麻總務を大臣室に招ぎ各方面の情報を持寄り、高橋藏相に政友會の床次系と會見するなど政友、政府間の往來あり、政府も廿九日院內午餐の時局懇談にそれ〴〵情報を持寄り意見の交換が行はれた

藏相は……不贊成
第二豫備金の支出に

【東京電話】爆彈動議の後始末に關する政府、政友の裏面工作は纏まらざるため、政友會內の舊政友系の內意を打診する程度で一向進展を見せないが、一部閣僚の間では政友會と妥協のため第二豫備金を增額し、災害對策に必要が起つた場合これに充當するといふ案については高橋藏相はこれは憲法上研究すべきものであるとなしてゐる、即ち第二豫備金はその性質上突發した問題でなければならぬが然し災害對策の使途明瞭なものを第二豫備金に計上することは憲法上疑義あり更に第一豫備金に計上する場合は使途明瞭なものでなければならないので、災害對策の如きものは追加豫算として提出すべしとの意見のやうであるから、豫備金增額案は高橋藏相は承認しないのではないかと見られてゐる

鈴木總裁は日和見中
强硬派は盛んに「玉碎主義を進言」

【東京電話】政友會の最强硬派たる鳩山、安藤、山口、岡田氏等は黨の現狀に鑑み最早や玉碎主義を以て政府と一戰を交へ、複雜なる黨情を清算する外なしとし、頻りに鈴木總裁の奮起を促がしてゐるが、鈴木總裁としては未だ何れとも決し兼ね、こゝ暫くは政府の出方と黨內の動向を注視し、一方黨の長老組に有力者の意向を質した上最後的決意を固めんとしてゐる要するに今後政府が如何なる態度を以て臨み來るかによつて、自ら政友會の態度も決せられる譯でこゝ數日は硬軟兩派を繞り嶮々實々の動きを示し、結局最後的決定を見るのは來月十二、三日頃と見られる

農村救濟に充當せよ
利得稅收入と政友會の方針

【東京電話】臨時利得稅案は二十九日の本會議においていよ〳〵赤字公債委員會に附託されたが、政友會は右委員會では同黨の政務調查會の決定に從ひ、增稅創設には必ずしも反對しないが稅法制定の主旨と一般增稅との關係につき質した後右によつて得た財源負擔の公平を期する建前から農村救濟に振り向くべきであるとの點を强調、豫算委員會に於る爆彈動議後始末に關する同黨代表の質問と相俟つて農村救濟の必要を力說する方針である、從つて豫算に關し黨の態度を決定するまで今後なほ政府に肉薄する方針である

政府、政友ともその日暮らし
厄介な爆彈後始末

【東京電話】第三週に入つた衆議院本會議並に豫算總會において、議會の分水嶺たる爆彈動議の後始末問題に關し、政府は裏面的に妥協工作をなすべく相變らず逃避的答辯に終始する一方、政友會もまた强硬派、床次系の暗躍等複雜なる黨內事情に阻害され、政府をして土壇場まで追窮し得ず、之がため議場の論議は華々しきに比べ、徒らに暗雲低迷、しかもその裏面には政府政友會の暗躍頻りに行はれてゐる、即ち高橋、町田兩相の强硬論に對し山崎農相一派の妥協工作による議會無事切拔け論とが相對立、政府全體としては今日なほ爆彈動議處理の對策なく、徒らに政友の出方を待ち、その日暮で議場に臨むの已むなきに至つてをり、岡田首相も速かに具體的政友對抗策を確立せんと苦慮してゐるが、何分政友會內部は複雜を極めてその歸趨も判明せず政府としても政友の大勢見透しがつくまでは本格的の强硬策に入る譯にも行かず、既に一種の不安を感じつゝ愼重議會の掛引きに終始するの已むなき現狀を呈してゐる

希望を附して
民政は贊成か

【東京電話】民政黨では臨時利得稅に關して更に特別委員會において內容を檢討した上贊否の態度を決することゝなつてゐるが、黨內多數の意向は政府が將來赤字公債を漸減し、財政の基礎確立のため稅制の根本的改革を斷行しもつて一般增稅を斷行すべしとの希望決議を附し原案に贊成することになる模樣である

衆院豫算總會

【東京電話】廿九日の衆議院豫算總會は午後一時三十五分再開、午前に引續き小川鄉太郎氏（民政）よりの質疑に入るに先立ち、淸水留三郎氏（民政）より高橋藏相の出席如何を質し、砂田委員長より本會議の都合上出席が遲れる旨を答へれば、淸水氏は休憩動議を提出し、異議なく可決その儘休憩に入つたが、本會議の都合に依り質疑應答に支障を來し休憩の儘流會となつた

海軍高等技術會議
二月一日から實施

【東京電話】今回海軍部內に艦船兵器の性能調查研究並に吟味の目的を以て新設された海軍高等技術會議（艦政本部技術會議、航空本部技術會議より成る）は愈よ上奏御裁可を仰いだので三十日附官報を以て公布二月一日より實施される右榮ある初代高等技術會議々長には軍事參議官加藤寬治大將が確定的である

卅日の兩院

貴族院 貴族院は午前十時本會議を開き、先づ小原法相より岩田宙造氏の司法權運用に關する質問につき答辯あり、次いで二荒芳德伯（研究）は社會敎育施設問題につき質問をなす、なほ午前九時三十分より豫算委員會第一乃至第六分科會各主査の互選を行ふ

衆議院 衆議院は本會議を休み午前十時より豫算總會を開き、小川鄉太郎（民）井坂豐光（政）堤康次郎（民）池田秀雄（民）諸氏の質問を行ひ、更に午前十時より請願委員第一分科及赤字公債發行外一件委員會、午後一時より請願委員第二分科會をそれ〴〵開く

兩代表の報告書
山本代表が歸朝後提出

【ロンドン廿九日聯合】山本代表は二月十一日東京到着、三ケ月餘に亘る折衝の經過を本國政府に報告することゝなつてゐるが、今回の歸國に際し特に松平大使と連名の報告書を作成し、歸國の上直ちに提出する決心である、右報告書は岡田首相、廣田外相、大角海相の三相に宛てたもので、單に豫備會談の經過を報告するに止らず、倫敦における折衝經過と代表部の判斷した結論を率直に述べ、本國政府の考慮を要請したもので、右報告の要領は次の通りと聞く

一、開催三ケ月に亘る豫備會談の經過を如實に報告し帝國政府の主張に對する英米兩國代表の主張要點を敍述する

一、英米兩國代表との私的折衝により確認された兩國政府の今後の建艦計畫及び今後における折衝の基礎となるべき事項を報告する

一、結論、不幸今回の豫備會談は帝國政府の主張を貫徹する迄に至らなかつたが、今後の會商の基礎となるべき英米兩國の主張に對し我方の主張を十分闡明することを得たと確信する

池田警務局長
三日午後歸城

【東京支社特電】上京中の池田警務局長は內務省、警視廳その他關係方面との打合せが大體終つたので、廿九日夜十時東京發、歸任の途についた、途中大阪に立寄り三治して朝鮮人勞働者の實情視察をなし、二日朝同地發、三日午後三時廿分京城着の豫定

辭令【東京電話】

朝鮮總督府技師　長友寬

陞敍高等官二等

人

◇柳生新任圖書課長　二月一日午後七時十五分着任の豫定、家族は同四日午後三時廿分京城着

◇大島駐滿海軍參謀長　廿九日京城通過東上

◇田淵東拓理事　廿九日東上

◇山澤本府商工課長　同上

東西南北

チエッコスロヴアキアのサラナド村で不死身で知られてゐるラヂスラヴ・プリンシス君は今年廿歲▲鍛冶屋の徒弟だが力の强いこと村一番▲時々友達に鐵拳を食はせては尻を持込まれるので彼のお母さんもホトホト持て餘し▲祖先に咎つて人を殴らぬことを誓はした▲恐いもの知らぬラヂスラヴ君も生みの親の命令だけは當分遵守してゐたが▲或る日又もや到頭癇癪を起して同僚の一人を卒倒させた▲ところが母との約束を破つた自覺に後悔したラヂスラヴ君は獵銃で頭を射つて自殺を試みたに拘らず、而て彈丸が實際に頭蓋骨に命中したに拘らず一向死なない▲訝らめたラヂスラヴ君は帽子を被り直して約半哩離れた兒貴の水車小屋へ步いて行き約一時間小麥の運搬を手傳つた後で漸くバタリと倒れた▲今彼は入院中だがこの不死身は近所の評判だと

夕刊の後市況

◇…仁川期米後場

	當	中	先
六節	三八、三四	―	三八、三四
七節	三八、三五	―	三八、三六

◇…各地期米後場引

釜山	三八、三〇	大邱	三八、四六
木浦	三八、四四	群山	三八、三三
鎭南浦	三八、三三	神戶	三八、四〇
下關	三〇、四五	名古屋	三〇、六二
金澤	三八、九九	熊本	三八、六八

大阪最終氣配　九、二丁安

◇…大阪現期引踈

大新	八八圓丁	一安
鐘新	一二五圓七	不變
日産	一〇一圓五	一安
新東	一四〇圓八	三安

◇…橫濱生絲後場引

當　六二九　先　六四二

▲實物後場　▲東京電燈二三圓七▲合同、▲脇新一五〇圓七▲大同電力三六圓一▲同新八圓九▲京電電七圓一▲朝鮮電鐵一四圓七▲東京電燈三九圓八▲富士木材四圓八▲滿洲一鐵二〇圓六▲櫻山機械一〇圓一▲入造一毛四圓六▲帝麻新一三圓三（出來高四八〇）

たんせきを治しませう
治るものを治さずにおくのは愚かてす
龍角散週間

痰咳　喘息
咽喉を健全にする事は文明人の誇りです。人混みや公館の席上でゴホン〳〵と咳をする人達は、たんせきは治療し得るといふ事を知らぬ非文明人といへるからです。永い慢性にて苦腦せる人も、一度龍角散の治療を施して御らんなさい。快い日を迎へることが出來ます。

感冒咳　百日咳
寒さに向ふと俗にいふ引風、又はイイキン作用に因る感冒に罹ります。これ等は油斷すると肺炎、肋膜炎、肺結核等に變症いたします。然し元來急性質の痰咳は治療效果も速かですから、評判の龍角散をお用ひになる事をお薦め致します。

肺病咳　その他
肺病の咳は俗にいふカラセキです。氣管內に停滯せる汚物、肺臟內の壓迫に依つて、それを振ひ逃れようとする爲め、つひ劇々しいカラセキとなるのです。これを捨てゝおくと反動に因つて益々病勢が進み、治るべきものも治りません。此點評判の龍角散を必ずお用ひ願ひます。治療用激效を極めて居ます。

龍角散

定價
二日半分　二十錢
四日分　三十錢
八日分　五十錢
十八日分　一圓
四十日分　二圓
六十五日分　三圓

東京市神田區豐島町
本舖　株式會社　藤井得三郎商店
振替東京九一番
電話浪花（67）一〇〇九・一〇〇八〇番

▽全國各藥店にあり△

1103

社説

漢江採氷禁止　道當局の方針は合理的

最初は天候異變の生んだる新現象として單に興味の對象となつてゐた漢江の採氷難はその後大候の作用によつて與へられた成果が一種のヒントとなり端しなく京畿道當局をして府民の衛生保健上と製氷界統制の二見地よりして懸案を一擧に解決すべく行政的措置の發動を促がすに至り、その結果來年度も今年と同じく漢江の採氷量を半減せしめ、明後年より完全に之を禁止するの方針の確立した事は重大な經濟行政問題として府民の注目を惹いてきたかの如くである。

即ち現實問題として天然氷業者に對しては生業剝奪の恐慌を與へ、多年天然氷業者から脅迫されて來た人造氷業者には回春の悦びを與へる事になり、一部府民の間には立脚地を異にする說を生じて居るが如くである、吾人は之によつて京城府民保健上の懸案が解決され同時に製氷實需上に安定を招來する英斷的措置として道當局の方針を是認すると共に、道當局が根氣よく無理をせずに今日まで時期を待ち、一度機至るや敏速に大自然の成果を行政作用に利用したる頭腦の閃きの良さに衷心敬服するものである事を明言せんとす既に今日に於て天然氷、人造氷の何れが保健衛生上適當してゐるかは聞き直つて論ずる餘地のない問題である、天然氷は京城を中心に供給區域は相當廣い、然るに漢江には大京城よりの汚水が流入して常識的に考へてもその水が如何に危險であるかは饒舌を要しない處である而してチフス菌其他のバクテリアが死滅する事なく氷の中に潜入して活動の機を待てる事も醫學的に既に立證されてゐるに拘らず、あれ程口喧し屋の揃つてゐる京城府會にても本問題はさつぱりタツチされないで來たのは論及の結果が府の水道の水質問題及道當局の水質檢查に響くのと天然、人造兩氷業者の對立によつて起る煩はしさを避けたのに他ならぬ、一方道當局としても氷質檢查に萬全を託し得ない事は認めながらも今日迄敢て處斷の擧に出でざりしは多年の業態習が存立して居る以上、之が禁止によつて業者の一方に經濟的打擊を與ふる事から生業保護の結果を招く事を想はれて今日の機を窺つてゐたものである、圖らず茲に自然の作用により裁斷の日が來た事は正に天が道當局に寶刀を拔くべき絕好の機會を與へたものといふべく懸案解決のために一切は合理的に運んできたものと云ふ事が出來よう、從來京城の氷價はその冬に於る天然氷の採氷量によつて左右され、その結果人造製氷の發達は遲々たる傾向にあり、惡質の氷、良質の氷を驅逐し府民は時により高價の氷を供給される餘儀ない狀況に在つた、斯る非合理も茲に解決さるゝのみならず採氷禁止の結果如何は曾て本論壇に於て指摘したるが如く多年未解決に在つた京城府の傳染病發生の根源を突き極める爲の重大役割を演ずるやも知れず、此の一事から考へただけでも翩房的行政措置として雙手を擧げて贊成する事が出來るもので何等反對の起る理由はない、況んや今年の採氷量は自然の作用に依つて嫌應なしに半減せしめられた、天然氷業者は何處にも苦情のもつてゆきようがない、此の事實はまた來るべき次の冬に於ても同じであつたと假定せよ、當然あきらめはつくべく斷じて生業脅迫とはならぬ、この事實を固納的に生かし道當局が次年度も採氷量を半減せしめかくして明後年には愈よ採氷禁止を斷行するのは何等無理の伴はざる賢明の措置と認めるのである。しかも此の機會に於て業界は今日迄實現し得ざりし組合の結成又は合同に依つて兩業者自體は互讓に依つて充分更生の道があり然る時は府民に對する營業的を從前と異なつて充分安定せしめ得て充分發仕し得るのである併し今日となつては天然氷業者に若干步が惡く人造氷業者が優勢であるため提携の成立難があるかも知れないがそこは運命の輪廻であり、苦情は自らに言つて當局の指示に從ひ提携を進むべきであらう、但し天然氷の採取禁止により當然勃興する人造氷にも一言の希望として述べておく事は京城のそれは氣泡が頗る多く技術不鍛錬のためか透明を缺く部分多く正直に云つてこれまでの人造氷には不出來のものが多かつた、それが反面に於て非衛生とは云はれ乍らも美しく透明なる天然氷が社會から歡迎されて來た所以であらう事を特に記して今から自覺と反省を促しておく次第である

米の悩み
米穀統制法の改正案に就て

米穀行政に關する法律が初めて制定せられたのは大正十年四月四日に公布された米穀法及米穀需給調節特別會計法の二つで、幾度か變改せられ昭和八年現行米穀統制法が制定せられたのである

米穀統制法　實施の經過から見て確に米價維持の爲め相當の効果を擧げてゐたのであるが、統制法は最低米價の買上げ義務を無限に負はされ、尙且買上げた米穀は最高米價に達する迄は賣れない事となつてゐるので、多額の資金を要し、その貯藏中にも金利、倉敷、品傷、目減り等莫大なる費用がかかり、政府は財政上の負擔に堪へ得ない事となる。殊に最近外地米が年々非常な勢ひを以て內地に流入し、內地の米價を脅迫するため毎年喧しい問題を惹起して內外地のいがみ合ひを生じ、政治的にも面白くないといふので何等か根本對策を樹立する必要があるといふ聲が朝野の間に起り、昨年齋藤內閣最後の六十五議會に於て根本對策調査會設置の言明となりその後を襲つた岡田內閣も亦その必要を認め、昨年八月二十五日、朝野の權威者を集め第一回總會を開催した

商來特別委員會　を開く事八回、小委員會又同じく八回開催して審議を重ねた結果、一月十九日の總會に於て答申案を決定し、目下法文の作成中で二月中旬頃には議會に提案される事となつてゐる

而して本改正案は最終的根本的の對策ではないとしても、或る意味に於ては從來より可なり突き進んだ內容を持つて居り、少くも米穀政策に一大變革を與へたものと云つても差支へない重大な改正案で、議會でも相當問題となるであらうからその內容經過に就いて一應を與ふることも強ち徒事ではあるまい

答申案の內容　は四項目に類別され、第一は現行米穀統制法の改正、第二は問題の自治的管理案、第三は籾の共同貯藏、第四は生產統制及び特別會計改善に關する件で、附帶決議として取引所に關する考察がある

第一の統制法の改正は極めて簡單なもので、三項目に分れてゐるがその中で重要問題と觀るべきものは第二の米價が最高價格に達せざる場合に於ても、或る限度迄は政府は米穀の賣渡しをなし得る點である。これは現行米穀統制法第三條の原則による例外の規定で、見樣に依つては大變革とも云ひ得るが、種々なる條件が附せられてゐるが爲めにこの例外規定を實際に適用する事は極めて稀であると云つて差支へない。即ち條件として

一、米價が最低價格と最高價格との平均價格以上にある場合
二、米穀の配給上特に必要ありと認むる場合
三、市價に惡影響を及ぼさざるものと認むる場合
四、最高價格を維持する爲め必要なる數量を控除する事
五、災害事變等避くべからざる事由ありたる場合に限る事

等の諸點が擧げられて居る爲め、實際に於ては極めて稀な場合に於てのみ發動し得る例外的規定と見るの外はない。從つて現行米穀統制法の大した變革とは云ひ得ない

答申案の第三　籾の貯藏に關する點は現に內外地を通じて實際に行ひつゝあるものを法律に於て正式に認めて規定したものに過ぎないので、特に今回新に設けられるものではない

第四の生產統制は內外地米の振當問題を考慮して、生產統制を同時に行ふべき旨を述べ又特別會計に就いては從來の非難に顧みての整理改善を謳つたに過ぎないもので、大した事ではない

附帶決議は　取引所に關する件で、從來とても米穀統制法に依つて現在の米穀取引は少なからずその壓迫を受け、大阪の取引所の如き所謂天下の當局も昔日の盛況見る由もない狀態を呈して居ると云はれ、東京又然りと云はれてゐるが故に、今回の改正によつて尙一層の打擊を受ける事は明らかであり、或は取引所の存立すら危まれるの餘地があるので、之に對しては國家が相當の處置を講じてやる必要があると云ふことの意思を表示したものである

以上第一　第三、第四及附帶決議の四表は、實質的に左程重要性を持つてゐないので、委員會に於ても比較的議論も少く容易に意見の一致を見たのであるが、第二の所謂自治的管理案が最も眞劍に論議された中心問題で、本改正案の眼目とも稱すべき重大案件である

答申案は　十三項目に分れて居るがその中で最後まで問題となつたのは、第一項並に第三項の兩項で、內外地間に於ける統制米の比率問題である

而してその大體の筋は、米穀の統制を現在よりも更に一層強化せんがために新に統制組合を設け、この組合をして米穀の統制を行はしめんとするものである。（統制組合は新設を原則とするも實際に於ては既存の產業組合をしてその任務を代行せしむ）即ち政府は毎年その米穀年度に於て內外地を通じ米穀の需給推算を行ひ、その結果過剩米が生ずれば政府の所有米を差引き、尙且過剩米が生ずる場合に於てはこの過剩數量を內地、朝鮮及台灣がそれぐ一定の比率の下に統制するのである。而して問題となつたのは、統制數量の割當標準如何と云ふことで、この從來朝野議論の中心點となり、官廳方面に於ても農林、拓務兩省が頻りに火花を散らして論戰し、委員間に於ても容易に纏らなかつた點である

委員會で　當初懸案となつたものは、所謂管外移出數量を統制割當の基礎數字としたもので、內地にあつては青森外二十六府縣の管外移出數量を採り、朝鮮、台灣にあつては內地への移出數量を採つたものである。而してこの管外移出數量の過去三ヶ年間の平均は約二千六百萬石となり、比率は內地四割六分、外地五割四分でこの數字を內外地の統制比率とすれば內地四・五、外五・五、俗に四五對五五の比率と呼び、更に之をラウンドナンバーとして內外地五分五分等と稱へられたのも實にこゝからであつた

農村振興運動と警察官の活動　忠淸南道の卷（三）

警察指導部落設置要綱

警察指導部落設置に關する件

本道に於ける農村振興運動の施設は今や第二年に入り着々實績の曙光を認むるに至り第一期五ヶ年計畫の達成に邁進し居る現況なるが各署にありても本運動開始以來是に合流し警察事務執行に併行し又は餘力を以て運動の一般的強化助成に努め來りたる一方其の地方に於ける狀勢に鑑み精神的指導を主眼とし警察の指導部落を設置し將來郡面指導下に隨すべき模範部落たらしむべき素地を育成する爲備工作を實施し振興運動の側面的援助擴充を期し居る狀況にして既に各署管下を通じ設置數一〇七箇所に達し居り進達を受けたる名簿及報告に依る活動狀況を見るに相當有效なる實績を示し居る向尠からず

然るに本施設は素より各署管下に於ける運動の實情に鑑み其の必要的見地より任意設置せられたるものなるが故に其名稱及指導目標乃至實行項目に至りては自然不統一を免れざるの遺憾なき能はざるを以て今後別紙設置要綱に依り名稱及內容の改革統一を爲し郡面當局との互助連絡を保持し一層本施設をして現下農村更生運動の一角に燦然たる成果を擧ぐる樣努められ度尙本施設に對する警察力の傾注は固より警察事務の遂行擴充と併行し又は餘力を利用せられたき趣旨にして必ずしも全駐在所に之が施設を要求するにあらざること勿論にして特に駐在所職員の配置數、事務の繁閑、地方の實情等を考慮せられ度右通牒す

追て昭和六年六月忠南衛第二五一五號衛生模範部落設置に關する件は本通牒に依り自然廢滅となりたる義と了知相成度尙本件事務主管は衛生警務課とすべきに付申添ふ

一、設置趣旨及び目的

現下窮乏せる農村經濟更生を目標とする自力更生運動は主體を郡面學校とし各面に亘り共勵組合を設置し第一期六箇年計畫の下に夫々指導を實施し居る現況にして今後漸次是が最終の目的は全農村部落に及ぼし以て更生を達成せしむる恒久的事業なり

然るに指導各體たる部落の選擇は指導能率及成果に及ぼす影響甚大にして相當至難とする實情なり殊に警察に於ては是が側面的助成の有效なる方策として各面內中精神的及實質的に比較的疲弊せる卽ち援郡面指導を至難と認めらるゝ部落を選定し主眼を精神的指導に置き指導工作を實施し直して是を郡面道模範部落たらしめんとするにあり

二、名　稱

從來警察指導に關する部落（保安組合を除く）の名稱を總て『警察指導部落』と改稱統一し其稱名を冠することゝす

衛生模範部落は今日の一般的情勢に於ては其自體に於て存在の意義薄きを以て其名稱を廢し總て警察指導部落に合流することゝす

三、指導精神及び目標

紀律ある合理生活を形成せしめ以て農村の經濟更生の實を顯揚せしむる爲に精神的啓蒙理解を促進し生活上に於ける矛盾不合理を是正し大本を國家意識の啓培に置き以て共勵共榮の精神を把握せしめ自發的實踐の域に達せしむるを目標とす是が指導實施方策として

（1）部落住民中より中心人物を選定教導し部落民に率先垂範實行せしめ以て指導補佐たらしむること
（2）部落民を集合せしめ懇談理解を與へ規約及實行項目の申合せを爲さしめ是を成文作成せしむること
（3）實行項目は定期事項季節事項生活改善事項其他特殊事項等を具體的に決定し必ず一事實行主義を以て易より難に移行指導すること
（4）從來規約作成なく又は抽象的實行項目申合ある部落に對しては更に集合の上前各項に依り申合せの上夫々具體的に決定せしむることし

內金剛普德窟　玉井開三筆

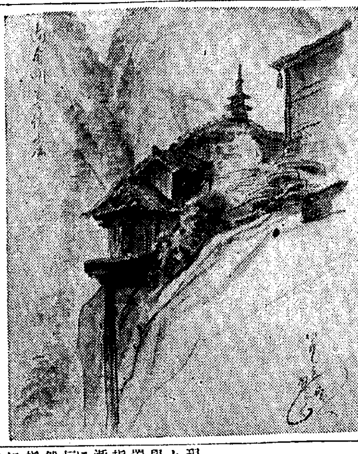

新刊紹介（1）

西アフリカ經濟事情調査報告書　本書は大阪商船ケープタウン在勤員田島正雄氏が英領ナイジエリア州レイゴス港英領ゴールトコースト州アクラ港、佛領セネガル州ダカー港、葡領アンゴラ州ロビト港の各地に寄港夫々實地踏査を遂げ傍ら東阿及南阿における經驗を基礎として彼之對照考察を加へたる結果を綜合した調査報知書である、幾近本邦商圈の伸張は既にアメリカ大陸の東南北三面に及び獨り殘されたる新市場として西阿に對する本邦關野の關心淺からざるものあつたに不拘資料の據るべきものに乏しかつた今日この調査報告書を得たことは南阿を知る上において極めて貴重なるものである（非賣品大阪市北區大阪商船會社）

刀劍番附　古刀、新刀、年代玄に區分し鍛冶銘、同名異人、國別、價格、略歴年代等を明記、刀劍保存及取扱法に刀劍部分、名稱、圖解等を詳記す（定價一圓、東京市麴町區九段四丁目二美術俱樂部出版部）

肋膜 =肺= 氣管支炎
外用藥 テラピア

呼吸器の病氣では、概して胃腸が弱いから、種々の內服藥による刺戟からなるべく避け、胃腸は單に榮養の吸收のみに當らしむべきであります。

テラピア展布は、胃腸に何等の負擔を與へることなしに……よく深部病竈に滲透して病菌の活動を殺ぎ、滲出液を減退し、呼吸を和らげます。

胸が痛む、肩がこる、頑固な微熱がいつまでも去らないなどの、局所的炎症に對して、內服藥に代へて、或は併用して廣く賞用せられて居ります。

胸部に廣く展布することにより……咳嗽刺戟を緩和し且つ喀痰を著しく減少せしめ、氣分の爽快さを得せしめる外用藥として應用せられます。

實驗報告書　東京市日本橋區本町田邊元三郎商店より進呈す

一五〇瓦…一円二十錢、六〇〇瓦…四円、藥店にあり
東京・大阪　田邊商店
TR306

日本のインキを代表する
アテナインキ
丸善墨汁
最上の墨を磨下した樣な

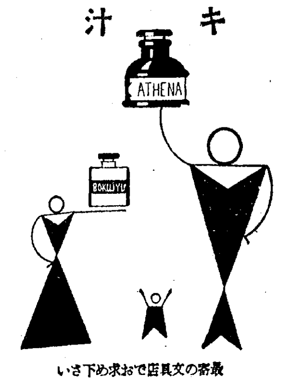

最寄の文具店でお求め下さい

マツダランプ

眞正のマツダランプは値崩致しません
全國定價勵行
東京電氣株式會社

血と肉になる
蜂ブドー酒
乳酸菌榮養飲料
レッキス

レッテル二枚で
すばらしい
大景品が當る

一等　金四拾圓也割引債券一枚（金廿圓也勸業割引債券二枚）　プラチナ腕時計一個　姿見鏡臺一台　（一千本）
二等　金廿圓也割引勸業債券一枚　座敷用火鉢一對　皮製ハンドバック一個　八端座蒲團地五客分　（二千本）
三等　茶器揃一揃　電氣スタンド一個　男女組合皮製紙入一組　瑪瑙帶止一個　（五千本）
四等　ケース入水晶御印一個（無料彫刻引換券添附）　（三萬本）
等外　郵便切手（一錢五厘切手五枚）正規の應募者全部へ進呈

各等共お好みのもの一品進呈

規定
蜂ブドー酒の包紙のレッテル、又はレツキス（大壜）の黄色い包紙のレッテル二枚を以て一口とし、各裏面に必ず住所氏名及びこの新聞名を楷書にて御名記の上（四匁ごとに三錢切手貼付）左記へお送り下さい。抽籤に依り當籤者へ景品を進呈いたします。
〆切　昭和十年三月二十日
抽籤方法　一口毎に抽籤券一枚呈上　一千口一組　定數一百萬口　當籤番號各組共通　應募家族通信社員立會正抽籤
發表　昭和十年四月二十五日前後
景品　當籤發表後二ケ月以內に發送

レッテル送り先　東京市日本橋區室町二丁目　近藤利兵衛商店　宣傳部

北鮮版

自作に轉身
道から資金を融通 小作農の發奮成る

【平壤】江西郡水山面雲南里は農村振興指導部落で小作農二十四戸あるが今回土地を共同で買收して將來自作農にならうと申合せ、郡當局にこれが斡旋方を依頼して來た、當局では平壤府の某地主に交渉中のところ地主も理解あつて今回買收成立した、買收した土地は全部で十五町歩一萬五千四百圓であるが平南道當局では二十四ヶ年々賦償還で自作農設定低利資金を融通することにした

叺莚織を奬勵し 漁村更生に拍車
冬季の閑散期を利用して 本格的に乘り出す

【平壤】平安南道における漁民は約六千戸あるが漁村自力更生方法として昭和八年十月副業組合五ヶ所を設立して、外に漁業組合二ヶ所と合せて七ヶ所に金千二百五十圓を貸與して機械の購入資金に充て漁業の閑散な冬期間の叺莚製作を奬勵してゐるが、叺は穀物用、鹽用、魚類包裝用の三種で、叺は原料、檢査料運賃、資金償還積立金等を差引いて一枚五錢内外の純益あり從來冬眠してゐた漁民にとつては最も有利な副業である、同年は冬期間近くまで暖かにして漁民は貝採り或は松枝採り等に出たのと適當な指導者がなかつたため豫期した成績を擧げ得ず製産高穀用六千九百廿三枚、鹽用千二百卅四枚、筵三千八百枚合計一萬千九百五十七枚で計畫の二割に過ぎなかつたが今年度は三月までに三萬九千枚を製産目標に道係員が盡力してゐるが一戸一日三枚から八枚まで製産し得る能力あり漁村を救ふ副業としては最も適當なものである

大同江の採氷始る

窃盗の天才五人組 盗んでは豪遊
先づ電話線を切つて侵入 大枚三千圓も稼ぐ

【元山】少年ながら悪にかけては用意周到、天晴れ金泊振りを發揮してゐた五人組窃盗團が元山署の網年末警戒に引か〻つた＝住所不[illegible]海濱(二一)、李英(二一)、崔永熙(二〇)、金仁和(一八)、申鉉哲(一九)の五名は李英が團長となり昨年十二月五日から府内各所で窃盗を働き毎夜の如くカフエーに入り浸つてゐたところを二十六日元山署に擧げられたが彼等は目星をつけた家に侵入するに當り先づ電話線を切斷して外部との連絡を斷ち悠々と金品を盗んで立ち去つてゐたものでそのやり口の少年に似合はぬ

嚴冬の國境 警備陣を覗く【1】
羅南支局 板垣生

【羅南】嚴冬期の國境警備陣は、昨年以來特殊施設が行はれてゐるが布陣につく警察官の特別活動は、愈々筆を通じて報ぜられてをり、この布陣以前からの國境第一線の警察官とその家族の生活の如何に寂しく不安なものであるか幾度か幾多の人々の筆舌で傳へられ、その一斑は更に高貴の邊りにも聞えて御慰問の事さへ行はれてゐるが他の國境線は知らず、咸鏡北道、豆滿江岸線の警備陣は、未だ曾つて總元締の警察部長自ら具さに視て廻つたといふ話を聞かない、況んや野に山に吹雪し、江上に堅氷張つた嚴寒期の第一線、警察署、駐在所、同出張所等を具さに觀て廻り吹く息も白く凍る夜と曉と晝との中に行はれる警備状況を直接目と耳とから知つたといふ經驗を持つた警察部長があつたとは聞かないところである『人の見ないところを見、人の行かないところへ行くんだ』と頑張つてゐる咸北道幾代目かの下飯坂警察部長は遂に從來の部長型を破つて、寒なほストーヴの火を絶たぬといはれてゐる白頭山下農事洞を振り出しに馬背と徒歩で江口西水羅まで江岸百三十里を縫つて下らうといふのである、わが社[illegible]によれば、全コース中の最短コースを選んで約一週間行を共にせよといふ、そこで會寧下流訓戎まで、馬と夜の徒歩とを目論まれた部長一行の第二コースにつくことにした

吹く息は白く凍り 風は肌を刺す
型破りの下飯坂警察部長 踏破す國境百卅里

このニュースに先立ち下飯坂部長は片山警部補、竹本巡査部長を隨伴、一月九日朝七時廿二分羅南驛發列車で茂山に向ひ同地から自動車を驅つて眞冬の臺地、嶺を越えて三長に到り、途中、營林署の木材搬出監視場のある南村、一昨々年暮の廿五日に出現した匪賊を追ふて對岸掃風洞海新場里に出で賊の副頭目以下四名を斃し七名を傷けて勇名を馳せ、功勞章を授かつた佐藤警部補の當時の勤務先興岩、三川などの駐在所、出張所を視察した行程八里、雪我らに地肌が寒くその夜は營林[illegible]に投宿した、三長は豆滿江と西頭水の合流地點に位置し、濱田大尉の指揮する守備隊が駐屯してゐる、對岸は安圖、和龍兩縣の山々が起伏し、特に憲兵駐屯當時に名づけたといふ東監山が江岸に迫つてゐる、この地は夜の頃が眠はひ結氷時は、寂びれが町一面を一色に塗りつぶしてゐる

明くれば十日、三長の午前九時半は風が肌を刺す、初めて馬背を藉りて警備隊に護られながら農事洞へ向ふ（寫眞は三長農事洞間の三上駐在所）

警備員の勞を犒ふ "國境の夕"の放送
第一線の實況を移動マイクで中繼など 全國に電波を送る交驩プロ

【新義州】吹雪に暮れて吹雪に明ける國境第一線の護りとして酷寒と戰ひつ〻日夜活動を續けてゐる軍隊や警察官の勞苦をねぎらふべく東京AKでは來る二月十三日夜を國境の夕として東京の名士から慰問の言葉を放送し之に對し第二十師團參謀長が京城から、平北土師知事が新義州から右挨拶に對する謝辭を放送更に同夜京城JODKは移動マイクを据付けて第一線江岸警備の實況をつぶさに内地同胞に放送すると共に決し平田JODK放送部長は廿六日來新土師知事と會見詳細打合をした

金肥の移入增加
肥料知識の向上を示す

【咸興】昨年中咸南で移入した肥料は八千八百九十九瓩、五十五萬三千餘圓で前年に比べて數量に於て五割八分、金額に於て六割強の激增を示し、中でも調合肥の十四萬五千圓を筆頭に石灰窒素の四萬圓、過燐酸石灰の八千圓、燐酸アルミナの七千圓等何れも增加してゐる、これは一般農家の肥料に對する知識が向上し施肥法が改善されたゝめで今後も金肥の移入は增加の一途を辿るであらう

咸南の叺織

【咸興】昨年の咸南の叺生產計畫は百四十二萬八千枚と豫定されてゐたが廿四日纏まつた統計によれば實際生產量は肥料叺百四十五萬三千七百五十六枚、穀用叺十三萬二千八百六十三枚、鹽用叺二十三萬九千二百八十枚、合計百八十二萬五千八百九十九枚に達し三十九萬七千八百九十九枚の增產、これを肥料用鹽用を一枚十錢、穀用一十錢平均と見れば十九萬五千八百七十六圓の叺收入だ

折紙つけられた 陶石を賣込む
三百萬トンも埋藏の平南から 内地陶業者に秋波

【平壤】朝鮮の特殊鑛石に對し最近内地方面で著しく注目してゐるが、この中陶器原料として長石陶石も頗る有望視されてゐる、陶石は平南が主產地で江西大同郡のみでも鑛量三百萬トンと稱せられてをり、陶石の陶磁器原料としての價値も京都、大阪の工業試驗所で既に折紙づけられてゐるので朝鮮物產協會では目下これが賣込みに大童となつてゐる

新站消防出初式

【茂山】朝鮮咸北線沿線新站消防組では廿六日午前十一時から恒例の出初式を擧行、茂山から關署長、竹屋保安主任、窪田巡査部長等が列席し、人員服裝機械器具點檢を終つて新站神社に參拜し駐在所前で分列式、ポンプ操法を行ひ小宴を張つて午後二時十分散會した、因に組頭裴貞基氏が今回引退したので後任として尹錫殷氏が就任した

特別室を造り 貴重品を保管
得がたい逸品の變質を惧れ 樂浪博物館を改裝

【平壤】府では新規豫算中に博物館改善費四千六百圓を計上してゐるが、今日まで樂浪古墳から出土した品は夥しき數に上り漆器類の如きは原色のまゝで全世界を探査するも容易に得難い逸品ばかりであるが本府ではかねてこの漆器類の色澤が剝落、または變色するのを憂へて平壤府としてもこれが對策を講ずるの必要を感じて特別室を設置して格納變色その他を防止することにした

古墳のお引越し
完全無欠の資料を 博物館下段に移す

【平壤】昨秋小場氏の手で發掘した第一一九號磚槨墳は完全無缺の得難い考古學資料としてこれが保管に關しては現場に置くか、牡丹台博物館に移轉さすかとの二説があつたが藤原知事、樂浪博物館長小泉顯夫氏は博物館移轉を可とし平壤府尹も同樣說をもつてゐるので結局解氷を待ち移轉することに決定、現在は土盛りして破損盗難を防止してあるが移轉先は博物館下段木柵[illegible]手の場所となるだらう、なほ移轉費は三千圓内外を要すると見られてゐる

『咸南衞生』附錄を發行

【咸興】去る十五日附で既に十號を重ねた咸南衞生會機關紙『咸南衞生』は道民保健衞生の向上に資すべく今後每月定例的に家庭衞生に關するパンフレットを附錄として發行する計畫を重ねてゐるが第一回は次回發行の第十一號に『育兒の知識』を添付する筈で附錄のみの希望者には六錢内外の實費で頒布の豫定

婦人會設立
お寺新築も 同時に着手

【[illegible]】武僧の稱ある東本願寺高谷覺師は『先づ社會善導の魁は主婦にあり』となし此程婦人有志と計り、極寒中自ら率先各戸を訪問婦人會の設立に奔走中であるが懸案中の本願寺新築も信徒一同の熱により三千餘圓の經費をもつて婦人會設立と相俟つて是等の活動に愈よ着手の運びに至つた

水不足に悩む 咸興水利救はる
蒙利地域を潤ほす 長津江水電の放水

【咸興】朝窒發電所は最初赴戰江の水六百六十立方呎を城川江に放流する計畫であつたが、いざ出來上つてみると放水は豫期に反して四百四十立方呎位しかないため、この水を當て込んで出現した三十六平方里の咸興平野を蒙利區域とする咸興水利組合は用水不足に悩まされてきたが、目下工事中の長津江水電のお蔭でこの悩みが解消することゝなつた、即ち長津江水電は約千立方呎の水を城川江に放流するので咸興水利では同江の上流咸州郡上岐川面[illegible]興里に取入口を設けてこの水を同郡朝陽面仁興里の既設幹線水路に導くべく當局に水路新設の認可を出願し、認可があり次第工事に着手して今秋十月頃までには完成の計畫で、組合員はこれが實現を大いに期待してゐる

丁洞普校の夜學

【江陵】郡内丁洞普通學校では農閑期を利用し文盲者のため去る廿二日から夜學を開いてゐる

お定り通り 現金が第一
物凄い兇器もある 西京昨年中の落し物

【平壤】昨年中遺失物の平壤署の統計をみると遺失物取扱ひ件數は八百卅七件、うち百六十三件は落し主、或は屆主に返還し殘り四百七十件は國庫の所有に歸してゐるが、これを實數と價額からみると遺失物は一千八百四十六點、價額三千百廿五圓、犯罪者の置き去り品と認められるもの卅件四十四圓廿八錢、その他合計二千九十八點四千四百五十圓となつてゐる、物品の種別からみるとやつぱり現金三百三件九百五圓二十三錢が筆頭で、次がお定りの雨傘、洋傘百八十本、帽子百五十三個、時計五十三個、電車バス三十二枚等であり價格において筆頭は小切手の六枚一千九十七圓四十錢であるが非常時色としてはピストル、短刀等があつた

隙を狙つて 鮮内侵入

【慶源】愈々舊年末が切迫し窮鼠の如き匪賊は相も變らず執拗にも隙を狙つては鮮内侵入を企て、我警備員を惱まし續けてゐるが二十六日の夜又復訓戎宮内、美山、長德間に暗夜に乘じて數名の賊が侵入せんとする折柄警戒中の警官に誰何され矢庭に小銃數發を發射して逃げ去つた

醫院全燒
清津の火事

【清津】廿七日正午府内浦項洞六九昭和醫院こと末廣要方醫務室から發火、見る〳〵中に火は延燒し木骨コンクリート二階建の同醫院を全燒し午後一時鎭火したが、同家は昨年新築されたばかりで損害約一萬圓の見込、なほ原因は石油コンロから

江東普校の夜學

【江陵】郡内江東普通學校では舊正月休みを利用し管内各里の婦人會員及び青少年會員のために夜學を開き國語、算術、諺語、及び農村振興に關して每夜二時間づゝ授業することゝなつたが志願者は約百五十名

咸商武道大會

【咸興】商業學校では二十七日午前九時半から寒稽古納會をかねて武道大會を同校武道場で開催、歩兵第七十四聯隊、憲兵隊、警察部、警察署、元山中學、咸北高普、刑務所、營林署等からも多數參加し盛大であつた、成績は左の通り

▲劍道（校内）一等青木二等崔騎、三等森本（校外）一等及川（咸北署）二等北山（同）三等太田（元中）▲柔道（校内）一等李性雨、二等韓間、三等金治鏡（校外）一等岡部（咸北署）二等金陽鎬（同）三等許稠珠（同）

逆上死と謎の自殺
券番取締役の火事に絡る悲話 拳銃で自らの腹を射つた若者

【清津】妓生券番取締役鄭日石氏（四〇）は廿七日午後四時頃自宅溫突間で内部から鍵をかけ日本刀で兩動脈を切斷し朱に染つて即死した、原因に就いては氏は日頃神經衰弱症で惱んでゐたところ、當日浦項洞の火災に小頭として出動したがその留守にかねて不良性を帶びた同氏の弟某が數百圓の金を無斷持出してゐたとが判り舊正月を前にしてやりくりに困つてゐた際とて一時に逆上したものではないかと見られてゐる、浦項洞森崎林太郎（假名）翔忠夫君は廿七日午前十一時頃自宅で十連發モーゼル拳銃で腹部を射抜き苦悶中を家人に發見され直ちに羅南道立病院に送られたが重態である、原因不明

汽動車に轢れて重傷

【咸興】去る二十四日午前八時三十九分興南發咸興行の汽動車第五〇一號――運轉手小林金次郎――が築港驛から百米の地點にある踏切に差しかゝつた際急いで踏切を横切らんとした興南邑天機里三六八朝窒社員中川秋助君（二七）を轢倒し頭蓋骨底骨折、右腰部打撲の重傷を負はせ直ちに朝窒附屬病院に擔ぎ込んだが生命危篤

四十名の 武裝共匪
穩城對岸で 警官と激戰

【[illegible]】既報、二十六日朝穩城對岸石頭河子部落民を襲撃の共匪についてその後の情報によれば同日午前九時半頃凉水泉子北方二粁の地點で自衞團九名が新知牛馬車十三台を護衞しての歸途部落に差かかるや西大坡に根據を有する武裝共匪四十名が突如現れ自衞團員を包圍して交戰中急報に接し凉水泉子久保田分署長は部下六名を率ゐ輕機關銃一を携へて急援、一時間に亘り激戰の後賊を柳樹河子方面に撃退したものでこの戰鬪により彼我の損害は自衞團即死者一名、重傷者二名、部落民即死一名を出し賊は即死體一を殘し、自衞團即死者の長銃一を奪取逃走した

匪賊の横暴

【咸興】八道溝外南溝に潛在する匪賊の頭目東洋、占山好、登山奴の合流匪は二十五日夕方正奇の移住朝鮮人部落に現はれ、住民に豚十頭、白米五石、豆油二罐、元洋銀二百元の提供を強要し、夜陰に乘じて大横事方面に移動した、また仁義軍に屬する匪賊は二十五日十五道溝栗作里、王守臣の木材作業所に現れ正月用品の提供方を迫り提供するまでは動かぬと脅迫してゐる

人の動き

▲安井專賣局長 廿七日東洞出張所巡視麗水へ
▲增田本府法務局長 急用で日程變更卅一日大田視察
▲藤川京電鐵道副社長 澤岡專務と同道新任挨拶のため廿八日忠南道へ訪問
▲多田公州法院長 酒井檢事正と同道、廿八、八兩日大田支廳視察
▲宇都宮忠北道會議員 永同實業校設立問題陳情のため永同贊議の公職有力者と同道、廿八日道廳を訪問、即日歸任
▲成忠南道會議員 廿八日道廳訪問
▲水橋慶北學務課長 新任挨拶のため二十八日本社大邱支局來訪
▲池田佐忠氏（釜山） 廿八日内地から歸來
▲白石慶南警察部長 廿八日馬山へ
▲桑田慶南衞生課長 同上
▲楠本勇君（尉山消防組頭二男） 廿八日滿洲國軍官候補として赴任
▲古市全南警察部長 二月三日後零時四十分大田著赴任

帝麻入筋布ホース
消防ポンプ
消防器具被服
角一ゴム製品
本店 大阪西區立賣堀南通六丁目
出張所 東京・福岡・吳・佐世保・横須賀・舞鶴
京城府南大門通三丁目 株式會社赤尾保商店 京城出張所 電話本局三〇三七番

純ディーゼル エンジン
日本唯一ノ小型
燃料費 一馬力 一時間ニ付一錢強
在庫豐富 型錄贈呈 特約店募集
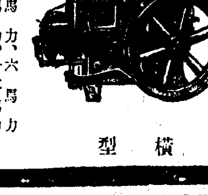
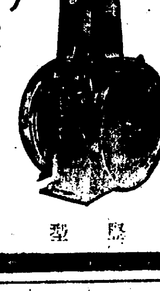
四馬力、六馬力 八馬力、十二馬力 十六馬力
横型 竪型
專賣特許
ヤンマー
速ヤカニ眞ノ「ディーゼル」ヲ理解シ動力費ノ節減ヲ圖ラレヨ
製作發賣元
本社 株式會社 山岡發動機工作所 大阪市北區茶屋町六二 電話北一〇六一・一五四六
支店 東京市京橋區木挽町七丁目（電銀座五一〇〇） 福岡市矢倉門町三五（電一七八〇） 京城府南大門通五丁目（電本局一〇〇三） 旭川市四條通十丁目（電四二五〇） 臺北市表町二丁目（電三〇六〇）

KND. 瓦斯ランプ
カタログ送呈

製造問屋 大阪市西區サツマ堀 近藤カーバイド商店 電話新町一五二一番

女性の悩み
肥り過ぎには
及川道子

小さい頃から病氣勝ちな私も、母の温い愛の胸に抱かれ乍ら今日まで藝道に精進して參りましたほんとうに血のにじむ努苦の相に、私を育み下さつた母！
この母に對する現在の私の、唯一の願ひは、只何時までも、何時までも丈夫であつて下さる事で御座います。
私がいつも身體が弱い故か、母はこれまでに他に之と云ふ病氣もなく、至つて丈夫で御座いましたが只一つ普通以上に肥つて居られる事が、心配の種で御座いました諸方に伺つても肥り過ぎは大變怖しく、動脈硬化や中風症、心臟麻痺、糖尿病等の病氣になり易いと聞いて居ります、早く醫師の診察を受ける樣、いくら奨めましても、常々勝氣な母は「肥り過ぎ位でお醫者樣でもないでせう」と、却々承知致しませんので眞實に困つて居りました。
評判の家庭藥で
前より、痩身劑の事は毎月の婦人雜誌などにも其はいろいろのものが出て居りますので、かねがね考へては居りましたが、何分今までの痩身劑中には、隨分いかゞはしいものが多く、餘程注意しないと危險だと聞いて居り實はその選擇に迷つてゐたので御座いますが、偶然耳に致しましたのが「アイマー」と云ふ痩身劑で御座います。
早速服用して戴きました所暫らくして身體が引締つて來た樣な氣が致しますと申され引續き服用して居ります內、氣分も晴れ〴〵とし身も輕るやかになり是れ迄とは身體の調子も全く變つたと申され大變喜んで居られます、これといふのも近頃續出せる机上の學理のみの而も經驗の淺い藥等と違ひ少しも副作用なく根本から其の効果を異にする非常に勝れた痩身劑であり又斯界の權威者で有名な食上、細野兩醫學博士の御推奬のお藥だけあると心から感謝して居る次第であります。
アイマーの定價一週間三円、十五日間五円五十錢、一ヶ月分拾円、因に發賣元東京九段上、ケーテー商會、振替東京七八三五四番、東京玉置、大木、玉文、國友、福井藥業、大阪丹平、高橋、寶藥會社、小林大藥房、福井七商店、名古屋小林大藥房、京城新井藥房、新京藥品株式會社、大連、日本賣藥會社其他全國有名藥店並に各デパート藥品部にあり、說明書は發賣元にて無代進呈される由

農業實修教育の改善
實情實態の教育對象を明確にし
綜合的一元的の生活訓練を徹底
忠南道學校長の大評定

【大田】農業實修學校の教育方針を根本的に改善しその生徒が卒業後強固な更生精神で自家更生の實績を擧げ隣保郷黨の模範的營農者として更に部落の中堅人物として共勵組合の使命達成に活動せしめんとする道內九學校長會議は廿八日午前十時道廳第一會議室で、尹內務部長統裁の下に開催、岡崎知事の訓示、岩村學務課長の改善內容の説明があり質疑應答を重ね校長の意見開陳あり廿九日も續行討議したが學校に入學せしむべき生徒の資格は

普通學校卒業者▲二年以上農業に從事し年齡十八年以上の者▲營農の志操堅固にして中堅農民たる素質優良なる者▲募集の翌年共勵組合を設置すべき部落に居住する者

とし修業年限を二年とし學校實習及家庭實習の二期に分ち學校實習期間は第一學年第一、第二學期の全期及第二學年末一ヶ月其他は家庭の實習期間とし自家の更生計畫を樹立せしめ徹底的指導と訓練を實施せんとするもので學校と家庭實習の內容は左の通り

學校の實習

(一)學校實習に在りては從來の教育に見るが如き或は形式的抽象的に各學科目を分立し或は教科書本位の一般的教材を偏重して學科と實習とを區別し又は教室教授を以て教育の主本とするが如き觀念を一掃し能く農家經營の實情、生徒及家庭の實態等教育の對象を明確に認識し是に各學科目の教材を求め其の實事實物に付て綜合的一元的の生活訓練を行ひ以て所定學科目の要旨を徹底せしめ教育目的の貫徹を期するものとす

(二)前項の趣旨を徹底せしむる爲學校實習の組織は純然たる農村部落の形態に於て營農の一元的訓練を行ふものとす、即ち生徒は五人を以て一家族とし簡素なる農家式宿舍を分散式に設けて家族毎に分住せしめ之に農村の實情に即する相當面積の畓田林野を配當し更に各農家は共勵組合を組織して茲に農村部落を形成し各戸各々營農計畫を研究して之が實施を體驗し同時に共勵組合の趣旨を理解せしむると共に併て生徒各自の家庭に即する更生計畫を指導し以て卒業後必ず自家更生の實績を擧げ部落中堅の青年たる訓練を徹底せしめんことを期す

(三)學校實習に於ける營農は專ら自給自足主義に則り徹底的に勤勞の鍛錬を行ひ以て利用厚生工夫創作の能力と感恩報德の精神を涵養す從つて鷄舍、豚舍、堆肥舍其他必要附屬舍は勿論各自の食料、學用品類、維持費等に至る迄悉く自給自足せしむるのみならず其の剩餘は之を貯蓄して卒業後に於ける營農資金の一部に充當せしむる等目途自給の訓練を徹底せしめ以て更生精神の確立を期す

家庭の實習

(二)家庭實習に在りては學校に於る訓練事項を各自の家庭につきて實現實習するものにして自家の更生計畫を自律的に實行せしめんとを期し之が指導に付ては通信、臨地及召集の方法に依り尚出身普通學校長と特に緊密なる連絡を保ち生徒をして自奮自勵以て實習訓練事項の實施上遺憾なきを期するものとす

釜山府議の改選
三名增加し定員卅六名
早くも下馬評旺ん

【釜山】五月廿一日施行される釜山府會議員の改選は早くも府民の興味を呼び立候補者の下馬評が旺んに話題となつてきた、今回の選擧は府民の增加に伴つて新に三議員を增し三十六名の定員となり現議員中既に五島伍郎、井谷義三郎、內氏が立候補斷念を言明し所謂協和會議員の地盤に動搖を來たす一方立候補確實と觀られるのは池田孫次郎、香才吉、山內忠市、阪田勝正、荒木道男、栗林新吉各氏があげられ春と共に益々熾烈な自選、推薦運動が展開され白熱化した氣分を漂はすらしい

大邱愛婦の施米

【大邱】愛國婦人會支部では過日の慈善から得た淨財で左の如く飢寒に泣く貧しいものに温い情の施米をする事になつた

▲卅一日、後一時から三時まで府內西門市場▲二月一日同大邱府構內

慶北道會

【大邱】慶北道昭和十年度豫算を審議すべき本道通常道會は愈よ來る二月十八日に招集、會期は十四日間に決定した。

仁川の火事

【仁川】二十八日午後四時半頃仁川府萬石町七九(月尾島)金偶然方から發火朝鮮式藁葺一戸を燒いて同五時半鎭火した原因は温突焚口の不始末から損害約百五十圓

大盡騒ぎの登樓客
實は無一文

【仁川】忠南瑞山生れ仁川松峴里七二崔秉□(二□)は二十八日仁川敷島町松□樓に登樓、娼妓を相手に豪遊を極め込んだが、翌朝の四時頃目を覺まし酒を出させて同家の娼妓十一人をたゝき起し散々飲んだり食つたりした揚句遊興代の三十九圓三十錢はおろか遊興費も持たぬ無一文と自白、派出所へ突出された

大邱の拾子

【大邱】二十八日午前三時頃府內明治町二丁目天主教會前道路上に生後十日位の鮮女兒を布に包み麻布でまいた捨子を府內南城町鄭和商會主金某氏が發見深く同情し五圓を身柄に添へ大邱署に屆出たので篤行を賞し同署では慶北救濟會に引きついだ

陸軍記念日
大邱府では大々的催し

【大邱】來る三月十日の陸軍記念日は恰も日露戰爭三十周年に當る事とて大邱府では例年より一層有意義な行事をなすべく各關係者で獨自に寄々腹案が練られてゐるが當日の諸事業に就いて各關係方面の代表十數名が二十九日午前十時から圖書館樓上に參集し協議するところあつたが光輝ある今回の記念日には大體左の如き催しを以つて非常時に於ける一般府民の國防觀念を高調すべく花々しい軍國絵巻を繰展げ意義ある一日を送ることになつてゐる

▲八十聯隊主催中等學校生が參加壯烈な戰鬪演習並に閲兵分列式▲府主催で出征軍人戰死者遺族を招待、官民合同祝賀會▲道主催の慶北國防義會大會▲大邱國防義會主催の國防展覽會

優良兒童表彰

【晋州】慶尚南道兒童奬學金規定による表彰式は二十六日各初等校一齊に擧行各校の表彰者は左の通り

▲晋州小學校 六年生石井敏武 同女武藤荷子▲晋州第一普校 六年一組鄭正奭、同二組李相根 同女朴民熙▲晋州第二普校 六年張順世▲并村普校 六年趙順濟▲琴山同 六年姜萬洙▲大坪同 六年李時馥▲集賢同 四年朴□伊▲晋州私立榮園女學校 六年曹□仙

他人樣の家で悶死

【大邱】二十五日午前八時頃達城郡月背面上仁洞九〇三尹相泰方へ自稱大邱府南山町五四二張仲伊が訪れ突然持病が再發して歩行が困難であるから救けて呉れと頽れを乞ふので居室に横臥させたところ見る〳〵間に苦悶始まり同日午後二時頃遂に絶命した

朝鮮同胞が軍人を志願
光州青訓の模範生
大邱の郷軍で斡旋

【大邱】全南光州邑東町六四金三樂君は現在光州青年訓練所の模範生であるが二十五日大邱郷軍支部宛現役軍人志願に關する照會をして來たので同支部では朝鮮人軍人採用制度擴張の新制度施行の今日であり時局柄誠に結構な志願であるので、この旨第二十師團に報告すると共にその素志貫徹を斡旋することになつた

金井山の卷狩り
猪群おらが春ぢやと暴れ狂ふ
鐵砲方準備を進む

【釜山】本年で第三回目にあたる東萊郷軍分會と地元有志の大猪狩りは恒例により金井山北側の大山麓を舞臺として二月十一日の紀元節を卜して擧行されることゝなり目下準備を急いでゐる、本年は近來になく野猪群の横行が甚だしく附近の部落に多大の損害を與へてゐるので大々的快擧が展開する筈で釜山方面からの應援狩猟家の參加を希望してゐる

慶南の共同染色所
設置を終り

【釜山】道內二百卅九ヶ所に共同染色所を設けて色服着用を奬勵しつゝあつた慶南では大體當初の目的通り一市場一ヶ所の標準で新設を完了し利用者も實に七萬七千百八十名に達したが今後は道民の自覺に俟つと共にあらゆる機會を利用して十年度から色服着用に積極的の奬勵に乘り出すことになつた

大邱佛教青年會の施米

【大邱】大邱佛教青年會は昭和八年創立以來大慈大悲の佛陀の教を體し衆生の救導に先驅となり或は行商隊を組織若行した收益で飢餓に泣く貧民に惠施すると數回に及び一般社會からもその篤行を稱讃されてゐたが今回歳末を控へ同會員一同は飢寒に戰く貧民に捧げる至情から活動を開始し本山梵魚寺本末寺住持諸氏並に道宗教係の後援を得て各方面の信徒有志間から同情米を募集したところ白米三十餘石に達したので來る二月一日(舊十二月廿八日)同會館でそれ〴〵配給することになつた

市場の掏摸
包圍されて
自殺を企つ

【光州】光州公園下の公設市場の大小市はスリの書入日とされてゐるが二十日(小市日)午後三時頃買物に氣を取られた朝鮮人某の懐をねらひ手際能く所持金を拔き取つたのを群衆が發見し大騒ぎとなり忽ち逃走路を遮る十重二十重の包圍に突如懐中からナイフを取り出し脅かしたが恐るゝ氣配なく到底逃げられぬと覺悟してかそのナイフを逆手に自己の頸部に突立て自殺を企てたのを市場取締の崔某に取り伏せられ光州署刑事に突き出された目下取調べ中

勤續官吏や功勞者表彰
施政二十五周年記念に
慶北が調査に着手

【大邱】本府に於いては來る十月一日の施政二十五周年記念日を卜し各種記念事業を計畫することになつたので慶北道では右計畫に基き始政以來二十五年間勤續の官公吏六十四名を本府に報告すると共に十年以上社會事業に從事してゐるもの〻調査をも完了しそれ〴〵功勞者としての表彰申達をしたがこの外教育、衛生、産業、文化の各般に亘る民間功勞者、十五年以上勤續の公職者及邑面長並に孝子節婦をも表彰すべく道當局では右該當者調査をも進めてゐるが相當廣範圍にわたる模樣である

土砂が崩壞
六人も死傷
京仁道路工事場で
土工生埋めの慘事

【永登浦電話】廿九日午前九時ごろ北面店人里四四の京仁道路工事現場で人夫六名がトロッコに土を入れてゐた際高さ十二、三尺の斷崖が崩壞して五名ともその下敷となり一人は即死(身元姓名不明)忠南論山郡抹雲面新井里三八九申泰□外二名は重傷、他の二名は輕傷を負ひ重傷者は永登浦邑內小田醫院及び樋口醫院で加療中

大鐵小鳥狩大會

【大田】大鐵經理係では廿七日空氣銃の小鳥狩大會を催したが雀、頰白等五百七十二羽を射落した殊勳者は左の通り

一等七十九羽杉浦君、二等四〇羽德永君、三等三四羽西村君、四等三三羽朴君五等二七羽橋崎君

米産偏重から
多角形農業へ
慶南が桑苗增植を計り
明年は四百萬本へ

【釜山】米産偏重から多角形農業への傾向の方針をとりつゝある慶南では棉作に對象する蠶業の普及に努力し既報の如く自作桑田の充實を期すると共に桑苗の增植をはかることゝなり各郡で旺んに植栽中であるが昭和十年度から明年春までには昌原郡の三十七萬五千七百本を最高として總數三百八十二萬四千本が植栽される見込みである

寺島氏追悼會

【密陽】初代邑長として數多の功績を殘した故寺島利久氏の第一周忌を迎へ廿七日後二時から邑主催で佛式で追悼法會

愛の巣を求めて渡鮮
十九娘足止め

【釜山】下の關市田中□子(一九)は慶南生れ增田こと金國三(二七)と愛の火花が散し兩親の反對を振切つて廿七日夜愛の新生活に入るべく來釜府內瀛州町の朝鮮旅館に宿泊したのを廿八日午前二時過

棉花王國
新記錄
すばらしい共販の
出廻り景氣
一工場だけに約八百五十萬斤
豊作も顔負けの態

【鳥致院】本府の棉花增殖計畫に伴ふ忠南北道に於ける本年度の棉花共同販賣は凶作にも拘らず昨年の大豐作を遙に突破して南北棉業會社忠清工場の取扱ひだけでも創業以來の最高レコードを作つた、即ち總斤數八百四十八萬斤百六十一萬一千三百八十圓に達し現在の買付價格は十九錢の張り値狀況で、棉花王國の觀を呈してゐるが、忠南北、京畿の一圓全北の一部を地盤に一手に引き受けてゐる南北棉業會社は各棟の倉庫全部滿庫で收容しきれず構內には棉の山を築き景氣のいゝ處をみせてゐるが同社の道別最近の買付量は左の通り(寫眞は構內の棉の山)

忠南四百七十四萬斤(九十萬六百圓)▲忠北三百二十二萬斤(六十一萬千八百圓)▲京畿三十六萬二千斤(六萬八千七百八十圓)▲全北十五萬八千斤(三萬二百圓)▲計八百四十八萬斤(百六十一萬千三百八十圓)

舊棧橋での積卸は
今後一切御法度
稅關へ便宜を圖つてくれと
仁川穀協對策考究

【仁川】仁川稅關では桑港側に新設された新棧橋で荷役を開始すると同時に從來舊棧橋の保稅倉庫外で汽車の積卸を默認されてゐた貨物は今後一切それを認めず新棧橋の方へ運搬させる事になつた從つて仁川穀物協會では近く臨時總會を開きその影響に付て協議の上對策を講ずる筈であるが假りに水原から新棧橋着で發送された貨物は一貨車に付き引込線料一圓で濟むが船繰りの都合上舊棧橋附近に卸した荷物を新棧橋へ運搬する場合には一貨車十二圓の料金を要し却つて荷主の負擔を加重せしむる結果になるのみならず港町附近の倉庫に貯藏米を新棧橋まで運搬すると現在の倉出料に比し約三倍の料金を要する事になるので穀物業者としては新棧橋を輸移入貨物の陸揚げ場とし舊棧橋を輸移出品の荷役場に區別する事を希望する者が多いが稅關では輸移出品より輸移入の貨物が詳細な調査を要する關係上さうなると監視課を新棧橋にも設けねばならぬ事になるし又船會社でも新棧橋で荷役を陸揚げして再び舊棧橋に船を廻して荷役をする事は港內の狹隘から頗る困難とされてゐる從つて仁川の稅關が新棧橋と舊棧橋に於ける貨物を如何なる方法によつて統制を圖るかが問題で米穀業者としては何れにしても現在より負擔の加重するが如き事は絶對反對といふ事に一致し、これが對策を練つた上稅關當局へ交涉する模樣である

海苔養殖は全滅
漁場の整理轉業低資融通等
鋭意救濟策の成案をいそぐ

【釜山】既報、連年の不作についで海苔未曾有の作柄全滅のため危機に瀕した洛東江下流の海苔養殖業者は過般から洛東、鳴旨、多大浦の三組合聯合で局面打開策を講じつゝあつたが事態は全く姑息的の方法では更生困難を見込まれ春窮時に當つて飢餓線を彷徨する狀態にあるので當局では根本的の救濟策を研究しつゝあつたが漁場の整理轉業、低資融通を三大方針とするほか當面の解決策としては相當直接救濟の必要も認められ具體的救濟の成案を急いでゐる

慶北聞慶に天然痘
防疫陣大活動

【大邱】二十四日聞慶郡聞慶面加恩里崔萬卜(三〇)が發病檢診の結果天然痘と診定、隔離されたが引續いて同部落張道龍も罹病したので道衛生課では本年最初の天然痘發生に目下醫師を派遣して傳染系統の調査中であるが——罹病者崔は最近滿洲國に旅行したことがあるもので同地で感染したのではないかと見られてゐる、なほ所轄署では發生地附近一帶に臨時種痘をなし豫防に大童となつてゐる

大田高女校
一年補習科新設
新學期から實施

【大田】學校組合では廿六日午後二時から組合會議を開き十年度より大田高等女學校に修業年限一年の補習科設置案を附議し原案を可決し新學期から實施することに決定當局に申請したが右は九年度から修業年限五年を四年に短縮したので一般の希望により更に一年修學せしめ學、實科並に體育の十分なる發達を遂げしめんとするのであるが現在の希望者は二十數名であると

慶南農倉
固城三千浦
二所に新設

【釜山】昨年馬山農業倉庫を米倉會社に賣却した慶南道農會では建設費三萬二千圓を投じて十年度に三千浦と固城二ヶ所に農業倉庫を新設することに決定した

十ヶ年計畫
郡守會議を
開き大評定

【大邱】慶北道の農家更生十ヶ年計畫の大綱が決定したのでこれが遂行の徹底を期し遺憾なきを期するため豫て郡守會議開催の準備中であつたが二月十八日の道會招集前に開催の必要ありとし愈よ來る二月十四日午前十時から一日道會議室で開くことになつたが議案は『農家更生全面擴充十ヶ年計畫に關する件』である

內地密航者
今度は島根縣から送還

【釜山】廿八日午前釜山水上署へ宛て島根縣濱田警察署から廿七日午後四時發の第二長榮丸で慶州郡內東面千軍里妻福萬外十四名の密航朝鮮人を送還する旨通知があつた

道廳記者團視察

【釜山】目下大規模の復舊工事を實施中の洛東江下流の河川改修及び堤防補強工事とその後の災害地帶を視察するため慶南道廳記者倶樂部員十六名は廿七日午前十時金府大渚面、獨□面での他を視察、金海官民有志の歡迎を受けて王陵と過般學界の興味を集めた貝塚から發見された石棺、甕棺ドルメン等の現地を視察し同日午後九時歸來した

あの街この街

◇【咸興】鄕軍分會に多額の基金を寄附した信由泰一郎、武道に躍寺辰六郎氏に對し廿五日附總督から表狀

◇【江界】郡內邑面長打合會は二月七日郡會議室で開催

◇【咸興】咸興の下川部長はこの程總道四段に進級

◇【清津】府廳では僅か二、三日の間に吏員四名を亡くしたので二十五日全吏員が會議室で厄拂ひ式

◇【咸興】青年訓練所では廿八日午後七時から武德殿で寒稽古納會

◇【咸興】府營公設質屋の昨年四月一日以來今年一月廿五日までの取扱ひ數は千九百十六件の一萬一千九百八十一圓

痔疾は豫防が困難だ!

ヤラレタッと氣がついたら直に適正妥當な手當てをせぬと、刻一刻と增惡の道をたどる!難症とならぬ內に小松で手當せよ!

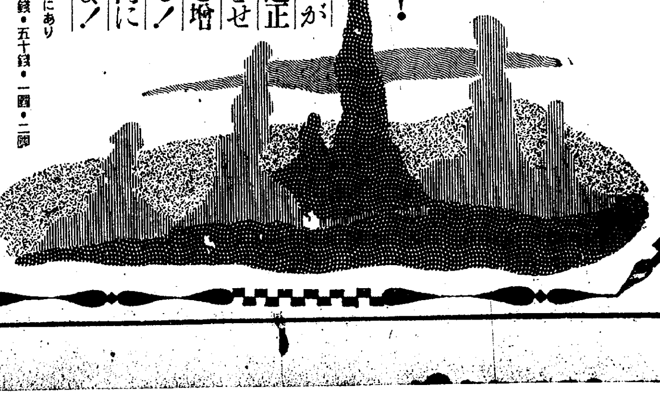

○全國藥店と百貨店にあり　(藥價)廿錢・五十錢・一圓・二圓

ぢに小松

主効　痔核　痔疾　裂痔　脱肛　痔瘻　痔出血　に良効あり

痔退座藥

併用藥　小松痔退膏　小松痔快丸

冬の衛生

痔疾患者の最も心得べき冬期の衛生は

第一に冷え込まぬ事です。冷えは更らにだに痔疾の無かつた人でも突然に發病する事さへあるくらひですから、再發の原因となつたり、增惡の傾向を示しがちとなります。

次に刺戟物を攝取しない事です。殊にお正月の祝ひ酒を飲みすぎたり、運動不足勝ちの處へ御馳走をたべすぎたりせぬ樣にして下さい。大酒は、下痢を起して局部を無闇に刺戟したり、大食の結果便秘を惹起したり一つとして、痔疾に取つてよいものはありません。酒も御馳走も程々に控へ目にせねばなりません。

腫れ痔　これは肛門部が腫脹して、非常な痛みを伴ひ、又はそれが破れて出血するもので、冬に多いものです。これが初期に手當をせずに放任すれば、難治のものとなります。腫れが出來、それが次第に多きくなつて脱肛となりますがこの時は油斷なく、先づ小松痔退膏を貼布して、靜かに食み出した部分を元に戻して、更に小松痔退座藥を挿入して、脱脂綿か清潔なガーゼをあてゝ其の上に小松ぢバンドか丁字帶を當てゝ置くのが最も理想的です。こうして置けば歩行も安全に出來ますし、痔退膏、痔退座藥の兩藥が作用して次第に腫脹も引けて行くものです。

便秘　が痔疾に惡いことは誰れも御承知の事ですから是非とも一日に一回は通じをつける樣にしなければなりません。それには、痔藥を下し、便通も整へ、快よく輕快に導く、小松痔快丸の服用が最もよい方法であります。

贈呈!!!　痔疾治療は手當てを誤まると取り返しのつかぬ難症となります。皆樣に痔疾治療の正しい知識を知つて頂く爲に、東京市日本橋區本町室丁目、玉置合名會社では『痔疾治療書』を、只今無代進呈中です、速刻はがきで申込んで下さい。

總代理店　玉置合名會社　東京日本橋本町一丁目

Z-82

こんな氣持

ピーシーエル 細川ちか子孃

此頃皆樣から種々と御質問やら御忠告やらの御手紙をいたゞきます。所謂ファンレターといふものかどうかは分りませんが、兎に角私の樣な者にも關心を持つて下さる方が多い事を知り心から感謝して居ります。で、斯う云ふ機會に御禮を申上げると共に、皆樣からの御尋ねに就いてお答へに似た樣なものを記します。

一、私がPCLの專屬になつたこと。それは事實です。劇の方と全然手を切る譯では有りませんが、今後はどうしても映畫で働く事が多くなるでせう。映畫などへ走らずに新劇の爲に一層精進せよと云つて下さる方も尠くありませんが、私には私一個の考へもあり事情もあり、現在の自分としては映畫の仕事が最も氣持よく勉強出來ると思つてゐますので。

一、映畫の役に就いて。PCLに限らないかも知れませんが、當撮影所にも竹久千惠子氏、千葉早智子氏、堤眞佐子氏、その他新人達をしなべて近代美人多く可憐なる、或は潑剌たる美女の役は俳優に豐富なれば、私は餘り美女でなく(之は當然です)何か性格的な深味を有つた役、又はインテリ臭い役などを演らせて頂きたい。實は、劇の方では其う云ふ方面に多少經驗あり手心も知れて居りますが、劇と映畫は似てゐて同じからず、之から大いに研究して行くのですが實は非常に樂しみです。

一、最近演つた役。『絹の泥靴』の女給蘭子。仲々個性的な役で面白かつたです。自分として割合に成功したと思つてゐます。尤も此映畫は佐藤紅綠氏の力作で竹久、千葉、大川、佐伯、瀧澤諸氏が夫々熱演されたので、全体としても立派な作品だと御賞讚を受けました。

一、映畫へ出る樣になつてから前より若々しく綺麗だが、何か藥でも用ひるのかとお尋ねあり、恐縮して居ますが、映畫の方は何分環境が派手ですから感化されるのでせう。スチールなどは諸氏の御指導に從ひ、美粧效果顯る大いなるサーワ白粉を用ひてゐるので實物よりズツと美しく明朗に見えるのです。

大きな情熱をふくむ 名作「絹の泥靴」

ヒロイン 千葉早智子孃

PCL最近の大作として御期待を受けて居ります、佐藤紅綠先生の『絹の泥靴』がやつと完成致しましたので、出演者一同も先づ寛いだお正月を迎へられる譯で御座います。

小學校の女教員をしてゐた身の突然にも職を失つた千秋(竹久千惠子)は病身の夫賢治(瀧澤修)と女學校を出たばかりの義妹浴子を抱へて途方にくれた擧句、舊友蘭子(細川ちか子)に誘はれて彼女の勤めてゐるカフエーモナリザの女給となつた。此事實を知つた賢治は怒りの爲に病が重つて死に、浴子は千秋を憎んで家出して了ふ。千秋は正しい生活に戻る意欲を持ちながら生活に引かれて鳥海子爵の弟降也(大川平八郎)の妾にまで成下つた。降也の兄彰(佐伯秀夫)は弟と異つて華族社會を覺醒させる爲に黎明會を組織してゐる高潔な鬪士であつた。千秋は彰の成熟と氣品に打たれて彼に戀心を抱いたが、その彰の秘書は偶然にも浴子であつた……尖銳な時代の動きとデリケートな感情の綾を力強い筆で展開して行く名作『絹の泥靴』これこそ最も良き意味で大衆的な興味を盛つたもの、あらゆる人達の魂をグン〳〵と引摺つて行く迫力を有つてゐるので御座います。

此頃は私、よく竹久千惠子さんと姉妹の役を演りますが『絹の泥靴』でも義理の姉妹、而も一人の男性を中心に愛慾の渦巻にまかれる姉妹になります。竹久さんの千秋は申す迄もなく此物語の女主人公ですが、私の役の浴子も仲々の大役で御座います。

純情で美しい近代娘、と云つても優しさの底にはしつかりした社會觀や熱情を湛えてゐる浴子、殆んど私の理想を具現した樣な好ましい女性に扮する喜び、それに伴ふ大きな不安、相當に苦心致しましたが、無事に撮影を濟ませた時には心から安心の吐息を洩した程で御座います。竹久さんは撮影所内でも名高いサーワ白粉の愛用者で今度の千秋の扮裝などもサーワで實に效果的に性格を見せてゐらつしやいますが、私も前から白粉はサーワと定めてゐて他品は用ひません次第で、竹久さんに負けないほど鮮かな扮裝を御覽に入れたいと一心に工夫を凝しました。御蔭で幾分か突込んだ化粧をつくる事が出來たやうで大層喜んで居ります。『絹の泥靴』を御鑑賞下さいます際は、何卒竹久さんと私の扮裝、競爭?をよく御覽を願ひたう存じます。

いよ〳〵寒さもきびしい樣ですが、冬のお化粧美はまた獨特の魅力を持つて居りますものですから皆樣もミツワ石鹸でお整へになつた美しいお肌へ、サーワ白粉を刷が上にも活用なさいまして、潑剌たる近代美を充分に發揮なさいます樣、祈り上げます。

此頃は美粧界の進步が著しく皆樣のお化粧を拜見しても驚くばかりお上手な方が尠く御座いません程ですから冬などと申しても以前程はお化粧に苦痛を感じない道理ですが、其でも冬は地肌のお手入が相當に重大なこと、先づ第一にミツワ石鹸の樣な高級なお化粧石鹸を必ず座右にお置きになる事は何より大切だと存じます。

サーワの固煉色味(白・肌)二種、水と粉白粉色味(白・肌・新肌・濃肌)各四種づつ他にヴアニシング・クリームとクリーム白粉、以上十二種何れも携帶用小器入一揃ひ、新聞名記入、郵便切手五十錢封入、東京市日本橋區兩國ミツワ石鹸本舖丸見屋商店へ御申越次第、早速郵送(內地以外に郵税實費を加ふ)

松竹キネマ京都撮影所・獨占映畫化

主演は誰?

雪之丞變化

オールトーキー

衣笠貞之助監督作品

興味ある大懸賞

目下東京大阪朝日新聞に連載され、絶讃を博しつゝある三上於菟吉氏原作「雪之丞變化」が松竹下加茂撮影所にて映畫化されるに當り、艷姿花の如く而も親の仇を討つ大望を秘めた若女形雪之丞に扮する人氣スターは誰でせう?

雪之丞に扮する主演俳優の略歷

大正拾五年松竹下加茂撮影所入社
第一回主演時代劇「稚兒の劍法」
第一回主演現代劇「金色夜叉」
本年度主演時代劇「俠客曾我」
本年度主演現代劇「花婿の寢言」

「雪之丞變化」映畫化について　三上於菟吉

「雪之丞變化」は、傳奇物語風な氣持に、多分に近代味を帶びさせやうとして、僕としては懸命の作品だ。いく分世間の同感を得てゐるやうにも思ふ。今度映畫化されて、衣笠君の監督、〇〇〇君の主演、しかも一人二役のオール・トオキイとなるそうだが、必らず申分のない出來を見せよう。作者としてこよなく歡喜に滿たされつゝある。

賞品

一等	京都井上大丸特製 新糸錦織金糸織入帶地(女子) ちとせ錦紗(紋)名古屋兵兒帶(男子)	一本宛	貳百名
二等	クラブ化粧品詰合函	一函宛	參百名
三等	「雪之丞變化」出演スター半截引伸寫眞(直筆サイン入・額椽付)	一枚宛	五百名
四等	松竹封切館一等席入場券 (但、東京・横濱・大阪・京都・神戸・名古屋・福岡各市以外の御當選者にはクラブ化粧品詰合函一個を代賞として贈呈致します)	一枚宛	參千五百名
五等	「雪之丞變化」出演スターサイン入ブロマイド	一枚宛	七千名
等外	クラブ洗粉試用袋	一個宛	殘り全部

御應募規定

回答用紙　クラブ美身クリーム、クラブ白粉、クラブ美の素石鹸、クラブビシン、クラブ煉歯磨その他クラブ化粧品いづれかの外函(美の素石鹸は包装紙)を用紙として、裏面へ主演俳優の名前とあなたの御氏名住所を明記の上左記宛封書にて御送附下さい。正解者には嚴正抽籤の上右の賞品を贈呈致します。(御一人で何通でも御應募出來ます)
十五瓦(四匁)まで三錢切手貼付のこと郵税不足は受取りません

送り先　大阪市浪速區水崎町又ハ東京市京橋區鍛冶橋際 中山太陽堂映畫懸賞係
締切　昭和十年三月十日
發表　三月下旬 東京朝日新聞 大阪朝日新聞 紙上

・主催・ クラブ白粉本店 中山太陽堂
・後援・ 松竹キネマ株式會社　東京大阪朝日新聞社廣告部「映畫と演藝」

大楠公印 クラブ歯磨

クラブ美身クリーム

近代的化粧美

クラブ白粉

白色・肌色・濃肌色

大阪商船定期出帆

◎內臺、滿鮮連絡優秀客船

北鮮阪神行(經由門司)急行
貴州丸 二月一日
武昌丸 二月一日
慶運丸 二月四日
河南丸 二月八日

北鮮臺灣行(貨物船)
浙江丸 鮮江丸 雄基發 二月廿九日
清津午前十時 雄基午前二時＝門司着翌々日午前十時
雄基、羅津、清津、城津、西湖津、釜山、博多、長崎、鹿兒島、基隆、高雄行

大連內地直行 每日曜日着 大連發 神戸 滿鐵主要驛ニ於テ船車連絡切符發賣
大連發 午前十時 門司早朝着 午後一時發 神戸早朝着
あめりか丸 二月二日 四日 五日
扶桑丸 二月四日 六日 七日
しやとる丸 二月六日 八日 九日
うらる丸 二月七日 九日 十日
ばいかる丸 二月十一日 十三日 十四日
たこま丸 二月十二日 十四日 十五日
うすりい丸 二月十三日 十五日 十六日
はるびん丸 二月十九日 二十一日 二十二日

門司基隆直行 內臺連絡船 每五日目發
高千穗丸 門司發正午 一月卅一日
蓬萊丸 二月十日
蓬萊丸 二月十一日
(基隆着翌々日午後一時)
(案內書進呈)
京城府南大門通三丁目一〇六 東京火災ビル四階
大阪商船株式會社 京城出張所
電話本局 ①一〇三三〇番

鮮內代理店・案內所
清津 雄基 羅津 國際運輸會社
仁川 慶田組
釜山 釜山商船組
ジヤパンツーリストビユーロー案內所 京城三越、平邊三中井、釜山三中井、安東大和橋

北九州商船株式會社 出帆廣告
釜山出帆
博多直航
珠丸 每日午後十時卅分
對馬壹岐、長崎行
博丸 每五日目午前十時
比田勝、博多、下關行
豚丸 每三日目午後六時
詳細ハ左記へ御照會被下度候
釜山第一棧橋
北九州商船株式會社出張所 電話二四一一番

仁川出帆 (代理店日鮮海運會社)
大連直航
東祥丸 一月 日
東祥丸 一月廿二日
鹿兒島、三角、長崎、博多行
東祥丸 一月廿五日

新義州・安東出帆 (代理店日鮮海運會社)
仁川經由、九州各地行
東祥丸 休航
天候及潮時關係ニテ延發スルコトアルベシ
▲即時客貨取扱中ニ付御申込被下度候
詳細ハ左記ヘ御問合セ被下度候
仁川府本町四丁目二番地
日鮮海運株式會社 (日鮮ビルヂング內)
電話長五〇長一〇八番

仁川汽船出帆廣告
海州線 直航 隔日出帆
黃海線各驛ト船車連帶貨物取扱
長淵線 每月五回出帆
寄港地＝龍湖島、麒江、德洞、九味浦、吾灘、大靑島
仙遊線 隔日出帆
寄港地＝漢串、孔浦里、富里浦
唐津線 隔日出帆
寄港地＝曾德浦
自動車連絡取扱
喬島線 隔日出帆
寄港地＝吾池里
瑞山、泰安、自動車連絡取扱
德積線 隔日出帆
寄港地＝龍游島
鹿毛里線 每月二十三回出帆
寄港地＝信島、仙水、乾坪、外浦、注文島
馬山線 隔日出帆
寄港地＝靈興島、大阜島
白石浦線 (忠南牙山郡)每月六回出帆
此ノ外ニ沿岸各方面行貨物取扱
仁川港町二丁目
仁川汽船株式會社
電話五一番 一四〇番

一部一校 農業補習校建設し 農村青年の養成
十年目には全鮮に三百校
更生十ヶ年計畫は實行期

宇垣統治のシンボルともいはれる農山漁村振興運動、即ち農家更生十ヶ年計畫は、知事會議に或は參與官參議に諮り愼重なる第三次計畫を樹て愈よ實行期に入り各種の方法をもつて前運動の普及

徹底 を期してゐるが、この十ヶ年計畫の一部門として農村の中心人物養成を期することゝなつた、先づ全鮮各地に散在する約五十校の農業補習學校の各郡一校建設十ヶ年計畫がそれで、その方法としては目下本府學務局で具體案の作製に努めてゐる從來の三ヶ年修業を一ヶ年として机上理論主義を廢して實習主義とし、實際的に指導するもので

目標 は全鮮二百十八郡二島に三百校を設置し、その卒業した者は郷里に歸つて農村の中堅人物となつて農村更生を計るものである、この計畫は農林局及び學務局の側面的農家更生十ヶ年計畫の一部をなすものであるが

數年 後にかける彼等卒業生の活躍は期して待つべきものがあらう

氷上に咲く三名花

全日本女子フィギュア選手權大會は二十七日から東京芝浦スケート場で行はれたが稻田、平塚、東郷の三孃が優勝した（寫眞は向つて右は東郷孃、中央は平塚孃、左は稻田孃）

防煙と能率 增進裝置
驛と鐵道工場

煤煙防止と粉炭使用による熱量增加の裝置として鐵道局では昨夏京城驛の機關室に消煙裝置を施し、好成績をあげてゐるが、さらに鐵道局、工場等にも裝置するため消煙裝置器二臺を購入設備するはずであつたが、今冬の設備工事は遂に間に合はず今年末には据ゑつけを終る豫定で漸次鐵道關係の工場その他の消煙設備を完了煤煙を根絶することになつた

舊式タブレットを改正

鐵道局では從來電化施設がないために、白茂、惠山、東海北部、慶全南部等の支線には機型の舊式タブレット（列車通票）を使用して列車運轉を行つてゐたが、機關手と驛員との受渡しにも危險があり不完全なものなので 改良 畫中 であつたが手動の小型のタブレット機を備へつけることになり近日中にそれぞれ配布することになつた、これは本線使用中の電化タブレットと同樣のもので列車の運轉事故の絶滅その他取扱ひは從來より便利になる

道路工事で爆藥破裂し 四名は即死
重輕傷者七名を出す

【新義州特電】廿八日午後四時頃咸南三水郡江鎭面の二等道路工事場で裝塡中の爆藥破裂し、即死者四名、重輕傷者七名を出した旨平北警察部に入電があつた

米支連絡飛行にリ大佐が出陣
來る二月十五日に試驗飛行
米國側が支那へ乘込

【香港二十九日聯合】米支連絡の南太平洋橫斷航空路開拓は、昨年末當地において中國航空公司支配人龐恩基氏と廣東當局との間に商議進行中 であつたがこの程詳細な申合せが成立し、二月十五日試驗飛行を行ひ、その成績如何によつて來る三月から實施することゝなつた、使用機は目下米國で建造中のマーチン飛行艇三機を當てるが、二月十五日の試驗飛行には例のリンドバーク大佐がマーチン飛行艇を操縦し、同航空路開設委員の インターアイランド航空會社々長スタンレー・シー・ケネデー氏及び汎米航空會社長等七、八名を同乘させ支那へ乘込む豫定である

佛、南米間に新商業航空路

【パリ廿九日電通】フランス航空會社はフランス南米間に新商業航空線が同會社によつて開設され、本夏この最初の飛行が開始さるる旨發表した

着陸を誤り海軍機は大破
搭乘者重傷

【館山電話】二十九日午前十一時ごろ館山海軍航空隊の金子治兵衛二等航空兵は三式艦上戰鬪機を操縦し館山航上空で戰鬪飛行訓練を終り陸上飛行場に着陸の際、操縦を誤りアスファルト路上に墜落機體をメチャ／＼に破壞、同航空兵は頭部顏面その他に重傷を負ひ目下手當中であるが重態である

れして居たものではないかと見られて居る

鍾路署が防火の注意

廿七日夜の和信の火災に驚いた鍾路署では歳末特別警戒中、各轄

殘りを整理し一名も解雇せぬ
和信デパート申合

燒失した和信デパートに對し三千の家族を擁する五百名の店員はどうなるかと多大の關心を持つてみられてゐたが、和信では二十八日緊急取締役會を開催協議した結果、此際一名の解雇者も出さず全部繼續從業せしむる事に決定した（但し場所の都合で食堂は一時中止）同店は二月八日までに東館一階の應急修理を施して布木、貴金屬各部の外、元鍾路署跡の建物を臨時借受け洋品、化粧品、食料品、手藝品、玩具、砂器、荒物、電機、文房具、旅行具、洋靴、洋服各部として開店、商品券、購買券、其他の取引は本店開店まで西大門連鎖店の二階食堂を中止してこれを行ふことになつた、なほ燒け殘りの新館各階の修理を急いで三月下旬までには二階、三階、四階を順次開店する事とし、此際年來の計畫たる新館建設を速成する事に打合せた

帝人事件公判準備
關係者が打合せ會

【東京電話】帝人疑獄事件の豫審調書はその後東京地方裁判所に於て整理中の所、去る二十四日を以てその一切が藤井裁判長の手に回付されたので、二十九日午後零時三十分より刑事第一部判事室に於て藤井裁判長、石坂陪席判事以下係辯護士の第一回公判準備打合會を開いたが出席者は藤井裁判長を中心に宮本、秋山、名川、松本、鈴木、有馬氏等二十三名の辯護士で、非公式の打合會とて何れも打とけた懇談振り、同日の會談で第一回公判準備手續きを六月初旬開くことになつたので之を中心として

一、今後裁判所と辯護士團の連絡を圓滑にすること
二、法廷と辯護士團間に意思の疏通を圖るため辯護士團中に委員を置き之を連絡係とすること

などを決定し、今後もこの種會合を行ひ屢々打合せを爲すこととなつた

滿洲博覽會
各方面に參加要請

【東京電話】滿洲國成立以來既に三ヶ年を經過したが、同國政府は滿洲國の事情を廣く世界に諒解させ、同時に産業貿易の振興をはかり、併せて國際親善に資する意味をもつて康德三年（昭和十一年）八月五日より九月廿五日まで新京において滿洲國大博覽會を開設することとなり、最近日本各方面の參加方を要望する旨外務省に申込んで來た、右設立の要旨は左の通りである

一、名稱　滿洲國大博覽會
一、主催　滿洲帝國政府
一、會場　新京特別至誠大路
一、會期　康德三年（昭和十一年）八月五日より九月二十五日まで
一、經費　約二百萬圓
一、出品申込み期限 特設館及び賣店申込み 康德三年二月一日まで 出品申込み 同
一、出品目錄提出　同六月十五日まで
一、出品物搬入　同七月十五日まで
一、出品物陳列完了　同八月二日まで

最終審も死刑求刑
犯人法廷で悔悟の命乞ひ
言渡しは二月四日

一、二審で死刑を言渡された仁川府松峴里一〇四成甲虎（三七）にかゝる殺人及殺人未遂事件は、廿八日高等法院崔顯裁判長係で事實審理が行はれ、更に玉名檢事から死刑を求刑された

事件は被告の妻李順分（二五）との間に二人の子供があつたが貧しく左前のため一昨年夏妻を郷里の黄海道延白面に移しそこで奉公をさせたが、偶々同面の

兩班 鄭某に見出されて同人の愛を受けるやうになつた、その後被告も鄭の世話で國元に移つたが、妻は既に鄭のものとなり妻は貧困な被告との同棲を喜ばず、遂に夫婦別れとなつたが、被告の子供は鄭方で引きとらずその上前妻が己が子供の惡口をつくので素朴一途の被告は憤慨し、先づ鄭を殺さんとシャベルで毆りつけたが逃げられ、その場に居合はせた鄭の妾とその子供二人を目茶々々にシャベルで毆殺したのである

被告は法廷ですべての罪狀を認めてゐるが

あの時には全く狂つてゐました私が貧乏なばかりに

貧乏 がすべてをかうさせたのです、妻を憎む氣にもなれません

と敗殘の情を現して命乞ひをしてゐたが、判決は二月四日

忠北陰城郡に天然痘患者

【淸州電話】陰城郡蘇伊面に新患者發生の疑ひあり、道衛生課長は二十七、八兩日同地に出張實地診査の結果天然痘患者と斷定した、なほ新患者は十六歳の男の子であるが一昨年流行後病菌の潜伏

北岳山上の怪事件
親子とのみで他は語らず
事件はまだ解決せぬ

既報廿八日の眞夜中〃只今北岳山上に死體が轉がつてゐます〃といふ怪電報を鍾路署に通知して驚かした獵奇百パーセントの事件は、その後同署鈴木刑事が嚴重取調べ中であるが怪人物は只〃私は金令龍である。これは僕の娘だ〃とのみで口を緘して語らず、果してこの怪人物の裏面には如何なる事件が潜在してゐるか判明せず同署では目下怪人物の正體をあばくべく嚴重追究中である

京城消防署の移轉實現近し

躍進の大京城は近く發布される都市計畫によつて大都市となるが次から次へ建築される高層建築には防火の上から 幾多の支障を來してゐるものもある、また現在の京城消防署は南大門內にあり其建物の如きは三百十年を經た舊い建物で不便と危險があるので既報の如く改築移轉方を消防署から京畿道を通じ 警務局へ願出てゐる、場所は現在太平通りにある醸造倉庫のある處で近代機關を具備した完全なものとするといふにある

安藤巖水中將

【東京電話】元帝國在鄕軍人會副會長安藤巖水中將（七一）は二十八日午後市ケ谷の自宅で腦溢血で逝去した、告別式は二月一日に執行する（寫眞は安藤中將）

滿洲國警正三名內定す

朝鮮から滿洲國入りの警視相當官警正三名は未決定であつたが、この程咸南惠山署長久枝頼三、慶南巨濟警察署長守田義道、全北官房主事入目形早市の三氏に內定した

江界守備隊耐寒行軍
元氣頗る旺盛

【長津電話】平北江界守備隊福永大尉以下三十八名は二十九日午後五時耐寒行軍のため零下三十餘度の酷寒をおかし將士共頗る元氣旺盛で長津に來着、民家に分宿の上三十日午前十時歸隊の豫定、同地住民は國旗を掲げて歡迎し、慰問品を贈呈して國家の干城たる皇軍をねぎらひ銃後の赤誠を示した

牛殺し犯人 三年の言渡

商賣仇を商賣用の牛鍼で全身十四ヶ所突き刺し牛殺しにした江原道鐵原郡於雲面牛商朴永学（四二）にかゝる殺人未遂事件は廿八日京城地方法院で御曾生裁判長から懲役三年を言渡された

航空郵便激增

航空郵便の利用が盛んになつて來た、京城、平壤、新義州、大邱の四郵便局で取扱つた十二月中の航空郵便は計一萬四千七百廿七通で內約八割が內地往復、前年同期に比べて三千八百九十通を激增してゐる、なほ十二月中の航空旅客は三百六十八人であつた

バーで暴れる

二十九日午後九時頃京城館洞四〇五六李鉉鎬（二五）同金元甲（二三）外二名が京城鍾路二丁目、バー金剛で飲酒の上、居合せた客に喧嘩を吹きかけてはストーブを叩き壞すなど暴行を働いてゐるのを鍾路署員が發見、檢擧したが、內一名は何れへか逃走した

昭和神聖會 會員を募る

本部を東京四谷に設け『皇道の本義に基き祭政一致の確立を期す』を綱領第一條とする昭和神聖會では今度京城に朝鮮地方本部を置き會員の擴大を計ることになり、目下江原道春川邑長の川崎氏が朝鮮地方本部創立委員長となつて設立事務所を京城永樂町二丁目に置き京城內で五千の會員と五萬人の賛同員獲得準備を進めてゐるが、創立總會式は來る五月初旬京城で舉行することになつた

松の實キャラメル

鐵道勝つ

京城アイホッケー聯盟リーグ戰鐵道對城大豫科の試合は廿九日午後四時半より淸涼里リンクで正木、中島兩氏審判の下に舉行、鐵道勝つ

鐵道 7 {5—1, 1—0, 1—0} 1 城大豫科

けふのお天氣

お天氣はよい。

諺懸特急

◇……盜まれた贓品が出ても、被害者が判らず空しく國庫收入になるといふ貧乏人にはかなしい實話——鍾路署の話

◇……去る六日京城練兵町で市內電車內の內地婦人盜難、現金卅二圓と寶石入り十八金指輪、化粧品入りハンドバッグ

◇……去る十五日鍾路二丁目で漢江行電車內の內地人婦人盜難、ハンドバッグに十八金指輪二個化粧品入り……等々

熱河省で化石發見
五百萬年前のもの

【後源二十九日聯合】熱河省後源附近でさきに發見された淡水魚の化石は、遠藤隆次博士によつて五百萬年前のものとの折紙がつけられたが、この程鯽、蝦、蜻蛉、甲虫に酷似した化石が發見された、近く同博士の鑑定をこふ筈だが、世界學界に貴重な資料を提供するものとして興味をもつて見られてゐる

新京チチハル間航空路の充實
錦州奉天間山海關に延長

【奉天廿九日電通】滿洲航空會社の旅客機營業は國內産業開發工作の進展に伴ひ着々充實を見つゝあるが、新京、チチハル間旅客の激增に應じて同社は現在の新京、チチハル間月水金三往復其の他一往復 を二月一日から毎日二往復に改正實施することゝなつた又北支行旅行者激增せるに拘らず奉北直通列車は現在一日一往復のみで毎列車超滿員を續けてゐるが、急速に增發の模樣ないため一般旅客の希望を容れ、同社は同じく二月一日から奉天錦州間定期航空を月、水、金の一週 三日間 特に山海關まで延長することゝなつた、此の結果奉天を早朝に出發、山海關で列車に乘換へて其の日中に北平着可能となつた、奉天山海關時間左の如し

奉天發午前七時三十分、錦州發同九時五分、山海關着同十時四十五分、山海關發同十一時五十分、錦州發同午後一時四十分、奉天着同三時

就職詐欺

京城府染洞七二李雲浩（二〇）は京城唐珠洞七三金永浩（二〇）に職を世話するからその交際費を出せと同人のオーバから服、はては靴まで入質費消二十九日鍾路署に檢擧された

氷上選手決る
わが半島出身者三名入選

【細尾電話】大日本氷上競技聯盟では二十九日競技會終了後直に選手詮衡委員會を開催、愼重協議の結果、第一次候補選手として左の十名を決定した

▲男子正選手
短距離　石原省三（早大）
同　河村泰男（奉天）
中長距離　金正淵（明大）
同　李聖德（早大）
補缺
短距離　中村禮吉（苫小牧）
中距離　南洞邦夫（奉天）
長距離　張佑植（明大）

▲女子正選手
瀨七三子（滿洲）
榮嶋暢子（同）
木谷妙子（同）

氷上千五百米に三つの日本記錄

【細尾電話】日光細尾リンクにて開催の全日本氷上選手權大會千五百米競走は廿九日正午から開始されたが、出場選手九名、三ッの日本新記錄を出すなど好成績を收めた（コースはセパレート）

南洞邦夫（滿洲）二分三三秒三
李聖德（早大）二分三二秒五
河村泰男（滿洲）二分三三秒一
（以上日本新記錄）
渦間正見（中部）二分三四秒五
三代正勝（滿洲）二分三四秒七
（獨走）
石原省三（早大）二分三五秒二
木谷德雄（滿洲）二分三五秒八

菓子は大和軒 京城本町 電本四八九・二〇三一

李聖德君首位

【細尾電話】一萬米競爭は二十九日午後零時四十分より七名參加の下に開始、成績左の如し

李聖德　一八分三七秒
（日本新記錄）
張佑植　一九分九秒六
安重熙　一九分二四秒五
尹明洙　一九分二八秒八
渦間留十　一九分二九秒八
行田和　一九分三五秒二
足達和夫　一九分四四秒

かくて詮衡競技會終了後、過日の選手權大會で女子選手權を獲得した瀨七三子嬢に對する優勝盃授與式を行つた

二萬米では

泉山貞義（東北）二分三六秒七
中村禮吉（北海）二分三八秒三

北鮮製紙化學工業株式會社株式募集

北鮮製紙化學工業株式會社創立趣意

最近本邦ニ於ケル木材纖維化學工業ノ發達ニ伴ヒ資材ノ供給年ト共ニ不足ヲ告クルノ情勢ニアリ
幸ニ北鮮地方所在原始林ノ落葉松ヲ始メ紅松、杉松、濶葉樹ノ蓄積量ハ注目スヘキモノニシテ朝鮮總督府ハ拓殖鐵道ヲ敷設シ鋭意開發拓殖ヲ企圖セラルヽニ際シ同國有林木ヲ原料トスルパルプ及紙類ノ製造販賣ヲ營ム事ヲ請願シ御許可ヲ得タルヲ以テ爰ニ本會社ヲ創立セントス

株式募集要項

一、資本金　金貳千萬圓
一、總株數　四拾萬株（內參拾五萬株ハ發起人賛成人ニ於テ引受濟）
一、壹株ノ額面金額　金五拾圓
一、第壹回拂込金額　壹株ニ付金拾貳圓五拾錢
一、公募株數　五萬株
一、申込株數單位　壹拾株又ハ其ノ倍數ニシテ五百株ヲ限度トス
一、申込證據金　壹株ニ付金五圓也（募入決定ノ上ハ拂込株金ノ一部ニ充當ス）
一、申込期日　昭和拾年貳月四日 五日
一、募入決定方法　應募株數ガ募集株數ヲ超過シタル場合ニハ發起人ニ於テ適宜決定ス
一、第壹回株金拂込期日　昭和拾年參月八日（株金ノ拂込ヲ爲サザルトキハ其ノ申込ハ無効トシ申込證據金ハ之ヲ返還セズ）

株式申込取扱並ニ拂込銀行

朝鮮銀行　本店 元山支店 羅南出張所 本町支店 全州支店 水原支店 木浦支店 鎭南浦支店 大田支店 城津支店
株式會社朝鮮殖産銀行　清津支店 木浦支店 開城支店 光州支店 馬山支店 大邱支店 元山支店 金泉支店 羅南支店 大邱支店 仁川支店 基山出張所 雄基支店 潤州支店 晉州支店 仁川支店 釜山支店 清津支店 海州支店 北青支店 公州支店 新義州支店 群山支店 平壤支店 雄基支店 咸興支店 平壤支店 群山支店
株式會社朝鮮商業銀行
株式會社漢城銀行　本店

發起人

創立委員長　大橋新太郎

藤原銀次郎　井上周　吉田秀次郎
高島菊次郎　岡崎久次郎　慶野太三郎
足立正　小池厚之助　平井熊三郎
橋原啓藏　小西喜兵衛　閔丙燾
松本弘造　下津譲藏　朴榮喆
田中治一郎　村地久治郎　韓相龍
井上靖一　大橋新太郎　金季洙
井坂孝　（以上內地側）　朴興植
阿部勝次郎　賀田直治　李田吉之助
田中榮八郎　荒井初太郎　（以上朝鮮側）

北鮮製紙化學工業株式會社創立事務所
朝鮮京城府長谷川町（朝鮮ホテル內）

鹿兒島高等商業學校
▲募集人員 約一五〇名、試驗期日 三月二十五、六、七日
▲願書受付日 三月二十日迄 ▲科目 國語 漢文 國史 英語（解釋）
▲試驗地 京都帝大、九州帝大、本校

鐵道受驗就職
國有鐵道從業員一萬人募集あり志望者は本會講義錄にて學び受驗合格せられよ入會規則案內無代進呈す
東京市麴町區二ノ三五 東洋鐵道學會

金儲戰術 富之研究
金儲實話懸賞募集 ▲誰れも眞似の出來る金儲實話 ▲相場之神故安田翁の金儲戰術 ▲人生は利殖の戰場 ▲株式投機はナゼ危險か ▲試驗日步實錢八圓／６ ▲遊金あり債券高價買入 ▲ハガキ申込次第 ▲東京四谷塩町安田銀行前 ▲案內呈す ▲電四谷六二〇番二四〇七
債券問屋 大黑屋

電機學校講義錄
■高等（標準テレゴグ）全十二卷、廿餘年苦心の結晶、遞信省試驗二種受驗者に最適、內生徒は模擬卒業の制度あり
■初等（基礎講義）全十二卷、電氣工學と普通學とをつき混ぜた紙化の電氣講義錄、小學卒業生にもよく分る
東京・神田 規則申込次第送る

東京堂月報 一月特輯號 讀書家の爲の十錢雜誌
文豪と讀書
（內容目次）
▼漱石先生の書き入れ本　松岡讓
▼森鷗外と讀書　森潤三郎
▼一葉女史の日記　馬場孤蝶
▼芥川龍之介と讀書　神代種亮
▼子規居士と讀書　河東碧梧桐
▼明治文學餘談（一）　本間久雄
▼新刊書總月錄▼創刊雜誌▼海外通信
定價拾錢 一ヶ年一圓
東京九段坂下 東京堂 振替東京二七〇番

東洋高等無線電信講習部
學生募集●入資●高等科（一ヶ年）中卒程度●普通科（一ヶ年）尋小卒
校外部の設有●定員に制限の上無試驗入學許可晝夜授業●學則要二錢
設備完●就職紹介●移轉擴張●東京●中野●住吉町（省線東中野驛前）

受驗準備に備へよ はれやか

京日案內

貸家 冬は暖かい向に南面日當り良き家 瓦斯水道完備貸二一間半 宣）總督府に方近い 終點近し 電本三三一一番

月賦 係給取りの方に簡單に御用立致します 電本一五二一番へ

恩給 利用者の安全と信用のある店を選び立替を受くる事であります 京城吉野町一ノ九一 電本六九一番 公債々券問屋 江川屋本店

特別案內

多數募集
日磁ビルヂング內
ホテル 女中
同 グリル少女給仕
同 喫茶部 同
同 賣店 同
同 撞球部少女ゲーム取
條件 優美上品
待遇 衣、食、住、履主負擔 月給廿五圓以上優遇
〆切 二月五日マデ
申込所 京城櫻井町二ノ一三五 鈴木洋家具店 電話本局四八〇四番
履歷書本人持參又ハ郵送 京城ひとのみち前中島社

おみやげ第一 名物 信用第一 池の田 京城驛前 池田の甘栗

哭くな、青春（114）

三上於菟吉
吉邨二郎畫

新しき日（その十）

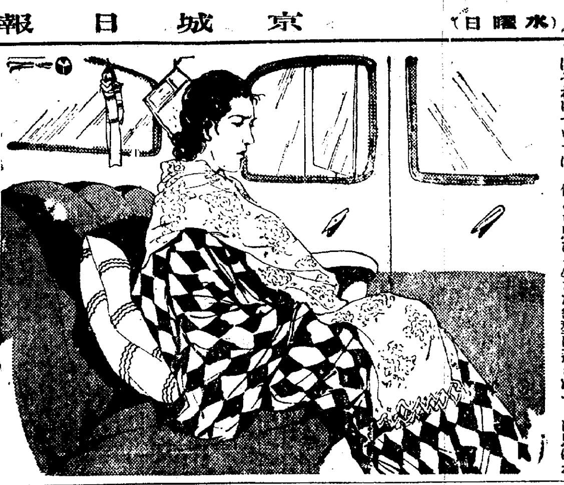

千夜子は、中田專務が、男らしく落つき拂つた調子で、そんな事を述べたてるのを聞いてゐるうちに、とうとう口惜し涙で、こけ頬れた頬をぬらしてしまつた。

「いいえ、わたしは、もう堀田の仰言る通りの氣まぐれさや、浮氣つぽさには、なれつこになつてゐるのでございます。あの人は、女の眞實とか、眞心とかいふやうなものは、どうでもよく、何時も〳〵たゞ新しい刺戟を、探して歩いてゐるだけです。だから、わたしはそれについては、何とも思ひませんけれど、どうしても急用があつて、あの人の居所を突きとめなければなりませんので、伺ひましたので——」

千夜子は、明らかに自ら傷づいてゐた。彼女は、なるほど義文の性格の一部に對しては、今いつたやうな、あきらめを持つてゐたには相違ないが、さりとて激しい戀愛のあとで、やつと射止めたやうなあの精悍で才氣のある、フランス文學者の特徴を、思ひ捨てられるどころではなかつた。

彼女は、義文が、多情であればある程、その彈跡に惹きつけられて行つた。そして、今までは、

——どうせ、あの人は、花から花へ飛び歩く蜜蜂のやうなものだ。あの人から蜜を吸はれる娘たちこそ哀れなもので、結局、最後は家庭といふ、巣箱へもどつて來るのだもの——

などと、呟いて心を慰めてゐたのだつたが、今度に限つて、いつもとは、まるで違つた激烈な不安が、彼女の胸を暗くしてゐたのだ。

千夜子は、この一年この方、どうしても、勝れない自分の健康に自信が持てなくなつてゐた。彼女の腑病は、ひどく重いものではなかつたし、鎌倉の自宅に、じつと落ついて療養してゐれば、その內には全治する程度のものだつたが、しかし、義文のやうな、何時もこま〳〵かしく頭腦を使つて、生活せねばならぬ男性にとつて、妻の病弱がもたらす家庭の陰鬱な雰圍氣が如何に忍び難いものであるかは彼女にも想像できた。

——わたしは、何時か捨てられるかも知れない。でなければ、片寄せられてしまふかも知れない。あの人の、わたしを見る目は、何時も陰氣だ。

そんなわけで、千夜子は、たとへば園子のやうな潑つたらしい娘が、夫に近づくのは恐れなかつた。さうした娘は、病弱な自分の小さな鏡臺に過ぎぬやうに思はれたから——

けれども、さつきの場合は違つてゐた。千夜子がさつきを見たのは、ほんの二三度に過ぎなかつたが、あの二十娘の、素晴らしく精力的な、大膽な肉體には、壓迫されたのだ。

そして今や、とうたう、その不安が實現された。

中田專務は、彼女の正座のない涙を見ると、相手がどんな陰高な觀み難い女性であらうとも、不幸な涙には相違ないと考へる時、何程か思ひやりの念も生じて來た。

『奧さん、實は、堀田さんの現在の居所は私だけは知つてゐます。』

『まあ、御存じで——』

と、千夜子は、飛びつくやうに叫んだ。

『若い社員は、知らなかつたのですが、堀田さんは、うちの原稿を誰にも邪魔されずに完成するために、或るホテルに隠れておしまひになつたのです。それが、けさの新聞のゴシップと何等の關係がないのは云ふまでもないでせう。池の端ホテルに行つて御覽なさい。多分そこにおいでだらうと思ひます。』

千夜子は、間もなく、待たせておいた自動車に揺られて、上野を指して急ぐ人であつた。

將棋新手合（五）

於東京市日本橋區蠣殻町二の七 溝呂木將棋所

平手 先手 四段▲鈴木一頼一（東京）
後手 四段△梶一郎（東京）

（圖は七三同金迄の局面）

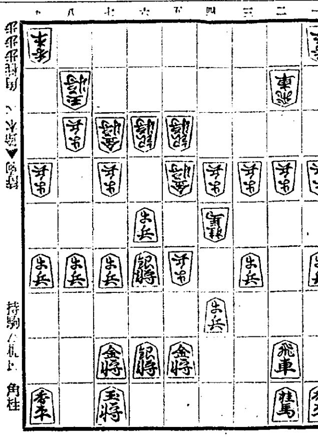

持駒 △なし ▲角桂

▲六二銀 △七三桂成 ▲同 銀 △三三角 ▲二一飛
△八五桂 ▲同 飛 △同角成 ▲二八飛 △五一馬 ▲六二歩
△二四飛 ▲五八飛成
△六一馬

溝呂木七段講評

（先手）八五桂打は、敵金が逃げる順がないから良い手である

（後手）六二銀と引いて、金桂の交換は此の場合已むを得ない

（先手）二四飛と出て敵飛車との交換を挑むのは強い良い手である

（後手）敵飛車と交換して、二八飛と打つのは腑敗に不拘已むを得ない手である

（先手）自玉に直詰みがないのを讀み切つて、五一馬と敵地へ突入したのは強い手である

（後手）六二歩と受けるのは辛い手であるが、他の手を指すと敵に五一飛と打たれて問題にならないから已むを得ない

DK ラヂオ

けふの番組 卅日（水）

第一放送

午前七時（東）實用講講座 座談のたしなみ 玉井幸助
同七時三〇分（廣）聖典講義 心地觀經報恩品抄（九） 文學博士 福島政雄
同七時五一分（東）ラヂオ體操
同一〇時 氣象通報
同一一時五分 料理獻立 日用品値段 鮮魚副相場 京城府廳、水産市場發表
正午 時報 今日のプログラム發表
午後零時五分 箏曲と管絃樂 一、黒髪 二、春の曲 箏と三絃 菊口光子 箏 紺﨑とし子 尺八 松本龍泉 管絃樂 ソウル管絃團
同零時四〇分 ニュース
同二時 家庭講座 子女の敎養に就て 京城第二高普校長 高橋濱吉
同四時 ニユース、職業紹介事項
同六時（大）連續物語 親鳩子鳩（一） 佐藤紅綠作 大阪童話敎育研究會 若草子供會
同六時二〇分（東）コドモの新聞 隅屋五十二
同六時二五分（東）基礎英語講座（五） 岡倉由三郎
同七時 ニュース 天氣豫報
同七時三〇分（京）講演 我國木材業の海外發展 京大敎授林學博士 市河三祿
同八時（東）一、雪ふる 東西ラヂオドラマの夕 大橋章二作 須賀夫婦の住むアパートの一室 會社員須賀 柳永二郎 その妻旬子 村瀬幸子 須賀の友人波多 藤村秀夫 旬子の妹美江 市川紅梅
同八時三〇分（大）二、紅梅の家 外に擬音及び近くの人聲大勢 岡鬼太郎作 一、場景並木通茶見世の場 二、春港冥堺外の場 三、同奧座敷の場
配役 和泉屋市右衛門 實川延若 吉野屋彥兵衛 市川段猿 茶見世の亭主萬八 實川雁止 百姓加十 淺尾奥山 手先與道 實川八百蔵 女房お若 松本錦若 お若の娘お露 實川延二郎 下女お直 實川實三郎 茶見世の娘お筆 實川延之助 外
同九時一五分（名）流行歌謠週間（その二） 一、義理に泣く 二、やつと二人に 三、呼子鳥 四、曠野を行く 唄 豆千代 伴奏 コロムビア・アンサンブル
同九時三〇分（東）時報 ニュース 氣象通報 翌日のプログラム發表 ニュース再放送

第二放送

午後零時五分 西道歌謠 曹東縣
同二時 衛生講座（一） 趙東秀
同六時 童話 梁在應
同六時二五分 ラヂオ學校（二） 柳長星
同七時三〇分 講演 西村眞太郎
同八時 流行歌 姜弘植
同八時三〇分 映畫物語 徐相弼
同九時 歌詞 金花香

あすのき、物 三十一日（木）

同七時三〇分（廣）聖典講義 心地觀經報恩品抄（十） 文學博士 福島政雄
午後零時五分 管絃樂 DKオーケストラ
同二時 家庭講座 結核と姙娠（二） 城大敎授 醫學博士 高橋榮
同六時 お話 スキーの話 中村南道
同七時三〇分 趣味講座 フルート物語 平田秀木
同八時（東）大衆演藝の夕
同九時一〇分（東）流行歌謠週間（その三）

連續物語 午後六時

親鳩子鳩（第一回）

佐藤紅綠原作 大阪童話敎育研究會 若草コドモ會

巨匠佐藤紅綠氏の筆をかりて描き出された、コドモの世界。小學の上級生が持つ熱と意氣とが織なす友情、學校に家庭に子供等の純真な姿。其模範的少年、加藤何某を圍る事件が次々と起つて來ますこの物語りを三回に分つて、一月二月、三月とマイクを通する事になつたが、その潤色に當つて從來の解說者つきの當〻手段を脫み出て三人の中心話者、講とその他とその先生が夫々身邊話として物語つて行く形式をとりました

清君はいつもお夕飯時にその日學校であつた事、途中で出くわした事等をお父さんやお母さんにお話しするのでした。お母さんは清の一言一句にも深い注意を拂ひ耳を傾けました。清の話方の如何で頭の様子や體の工合までが解りました。ですからお母さんにとつてこの毎日〳〵のお夕飯時が一番樂しいものでした。清君の話は大抵お友達のことが中心でした。清君は大のお友達自慢で島村君の沈着で聰明なこと湯淺君をデブちやんと云ひ義侠で剛毅なこと、それから近ごろでは牛尾君や赤松君や濱崎君其他大勢の名前が出て來ましたこの樣に一家四人親子水入らずでいたゞく夕の食卓はほんとに賑やかに樂しいものでした

家庭講座（午後二時）

子女の敎養に就て

京城第二高普校長 高橋濱吉

皆様の御家庭で一番頭を惱ますのは何と云つても子供さん達の敎養に就てゞあらうと存じます。小學校に入つてから、そして中等の學校に進んでから如何に導くべきか、又學校と家庭との連絡は何うしたらよいか、かうした子供さん、學生さんを中心にして親御さん、殊に主婦方の注意されねばならぬ點を少しばかりお話し申し上げようと存じます

演藝案内

松竹座

松竹直營 黃金町 電本三二六

廿八日待望の名編遂に封切 鬼才五所平之助監督が半歳の努力の精華！原作は文豪山本有三氏、音樂指揮は樂界の權威山田耕筰氏、ビック・スリーが綜合藝術をこゝに完成せる！

松竹蒲田作 待望の大藝術映畫 川崎弘子 大日方傳主演 オールトーキー 生きとし生けるもの 花柳章太郎 飯田蝶子 坂本武 阿部正三郎 吉川満子 大山健二 小林十九二 突貫小僧 他オールスターキャスト

松竹キネマ特別提供 原作御荘金吾 監督渡邊邦太郎 天保水滸傳 後篇 田村邦夫主演 血煙大菩薩

喜樂館

蒲田特作ナンセンス映畫 齋藤寅次郎監督 出臍の力
松竹蒲田 小市民 ニュース 南海洲子主演
次週は ●私の兄さん ●八州侍やくざ ●ケンネル殺人事件 林長二郎 田中絹代 高田浩吉主演 第二の五郎

日活直營 京城本町 電本二〇六
三十日、三十一日二日間 名畫短期公開（料金二十錢） 千惠藏映畫大會 瀨太郎笠 前後篇 片岡千惠藏主演 稻垣浩監督作品 伏見直江 山田五十鈴 他オール・スターキャスト 一本刀土俵入

二月一日より特別大公開 早春の銀幕を飾る全勝日活の豪華版！ 日活太奏撮影所超大作 ウエスタン・オールトーキー 大河内傳次郎主演 原作脚色監督稻垣浩 新選組 續篇 前篇續篇同時上映 血乃亂舞池田屋の大殺陣 大河傳遺の凄修闘修羅振り

日活東京撮影所特作 ウエスタン・オールサウンド版 原作川口松太郎 監督渡邊邦男 女一代 沖悅兒 山路ふみ子主演 井染四郎 星玲子 西條エリ子

朝日座

京城本町五丁目 電本三六六 二月一日より五日間限り 浪曲隧一の美音大家 宮川左近

出演連名 宮川左若 宮川左門 太夫 天中軒輝月 宮川近月 宮川左燕 桃中軒若 日吉川水月 （モタレ）（コモタレ） 讀亭福松
左近初日の讀物 妹の手紙 大石と左内
入場料 特等 壹圓五十錢 壹等 壹圓二十錢 貳等 九十錢
各等三十錢引の朝鮮新聞社優待券を御利用下さい 毎夕五時開演

中央館

新興キネマ 專門封切 電本三三四
卅日特別公開（五日間） 初春最終を飾る新興キネマ映畫と米國の大競映陣半歳振りの森赫子が描く情話悲戀史！
新興キネマ超弩級現代劇 原作藤原忠 撮影三木稔 監督曾根千晴 名花森赫子大熱演 愛染草 全十二巻 川上秀子（小役） 久松美津江 香匠隆夫 小宮一晃 他總出演 入社第一回出演
米國コロムビア超弩級日本版 原作ケーン・ドンブソン氏 監督アール・ロージェル氏 狂戀のつばさ 全十巻 エバリン・ナップ嬢 ジエムス・ムーレー氏 セルマ・トッド嬢
新興キネマ特作時代劇 原作鏡二郎 監督並木鏡太郎 結城重三郎 木村満子主演 親分商賣 全七巻
佛國パテーナタン日本版 オール・サウンド版 プレジャンのトト……次週四日特別公開…… 歸去來 峠 學園の勇士 愛の天職

團成社

朝鮮唯一洋畫封切 電光九五九
一月廿九日より 五日間晝間だけ（一時より） 夜間は演劇上演 料金階上三十錢 階下二十錢均一
RKOラヂオ特作日本版 地方檢事 ジオデ・アーチエンボー監督 ジョン・バリモア主演 ヘレン・ツエルブツリーズ助演
RKOラヂオ特作日本版 スポートパレード ダッドレイ・アーフィ監督 ヂョエル・マツクリ マリアン・アーシユ共演 ウイリアム・カーガン
東活映畫 絢爛たる殺人、最後の一人迄 大學のイーグル 後篇 二月三日より

浪花館

洋劃專門 明治町一丁目 電本二〇〇
二十九日より五日間 連日滿員御禮サービス興行 階上階下共三十錢均一
上映順
一、RKO特作日本版 監督オットオ・ブロウア 主演ウイリアム・ガーガン 死線突破 大地震に！大洪水に、殺人にとあらゆる戰慄するトピックに命懸けの活躍に最大のスリルと昂奮をもたらすニュース撮影隊の赤裸々なる全貌！
二、RKO超特作日本版 監督ジョージ・キューカー 主演カザリン・ヘップバーン 愛の鳴咽

一九三四年最大の新發見！ヘップバーンの出現！火山の樣な激しい情熱と神秘的な演技！全國を熱狂せしめし彗星ヘップバーン！此こそ三四年度にかける最大の收獲だ！其の期待すべきヘップバーンの第一回處女作 次週堂々大封切！ 絢爛たる殺人

城演藝館

京城本町三丁目 電本三五〇
一月廿二日より 喜劇界の王者 曾我ノ家家庭劇 特別加入 名大一座 曾我ノ家文福外五十餘名 連日大入滿員御禮申上げます
益々柏車をかけ一笑ひの殿堂へ初日以來押すな押すなと計り入場殺倒一座は愈々熱演に熱演、笑ひの王國と化し貧神もフツトバシ笑ふ門に福く來る…皆様の御意に入るまでと一生懸命是非一座の御愛顧を願ひ上げます特に藝題もお目新らしき物ばかり上演して居りますどうぞお早く〳〵
今回の替り狂言
一、笑劇 壽酒 二場
二、コロンビアレコード吹込ミ目下流行の 諷刺喜劇 蒲洲君は兄弟 四場
三、社會劇 伯父の意見 一場
四、喜劇 二場
入場料 特等七十錢 一等五十錢 二等三十錢

大正館

松竹封切 P・C・L 櫻井町 電本八三三
大熱演！四隣頻倒の ニコ〳〵大會 二十四日より三十日迄特別大公開 階上 階下共三十錢均一
上映順 市川右太衛門プロ超力作時代劇 原作脚色良志波西 監督稻葉蛟兒

京喜館

松竹共營 新興 京畿兵場 電龍二一一 三十日より三日間 階下席二十錢
谷崎十郎特別主演 幽靈刀 全八巻
RKOラヂオ超特作發聲日本版 頓珍漢ロバート・ウイルゼイ 二人組バート・ホイラー主演 メリケン萬歳 全八巻 奇想天外の自動車競爭をバックに織りなす戀とスピードの爆笑連發
PCLオールトーキー 淺草の名物男エノケン第三回大熱演 監督木村荘十二快心の特作 エノケンの魔術師 全九巻
榎本健一主演 第一映畫オールトーキー 正日堂々獨占封切 建設の人々 山田五十鈴 鈴木傳明 中野英治 夏川大二郎主演
本邦最初の試みオペレツク映畫 蒲田特作オールサウンド版 原作池上新三郎 監督池田義信 撮影齋藤良輔 栗島すみ子 藤井貢主演 夢のさゝやき 新井淳 飯田蝶子 小林十九二 三宅邦子 龍田静枝 吉川滿子
右太プロ 蒲池哲 時代劇 原作脚色中川信夫 監督渡邊新太郎 市川右太衛門主演 寢返りに義 高堂國典 白石明子 大塚君子 摩耶みるめ 旗本八郎共演
蒲田特作ナンセンス 原作監督齋藤寅次郎 撮影武富善雄 腰の抜けた女 突貫小僧 大山健二 出雲八重子 谷麗光 山田長政共演

贊化病院 京城府明治町一丁目 電話本局二四番 內科 小兒科 入院隨意 普通病室 傳染病室 及 醫學博士 古城憲治

頭痛にはれやか 元氣快復

熱い砂糖湯に溶いてのめば五分間で熱下る 竹村製 トンシク（小兒藥）（副作用なし） 大人小兒共 全國到る處の藥店に販賣す 廿錢 五十錢 一圓 大阪市南久太郎町 竹村製藥所

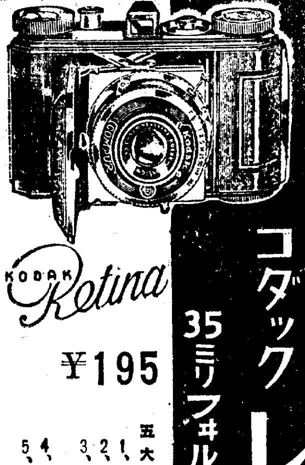

コダック レチナ 35ミリフォルム カメラ中の最低價 ¥195
五大特徴
1、精巧優秀な同型カメラ中の最低價
2、取扱ひは簡單、迅速、日中裝塡三十枚撮
3、K・A・f・3.5の大口徑レンズ
4、新コムパーシヤツター
5、正確で見易い光學的ファインダー 實用的で信頼出來る齣數指示計

小型カメラの最高能率は 極微粒子のパンアトミックを使つて素晴しい引伸用原板を作り、超高速度のSSパンクロを使つて室內や、夜間撮影を容易にする事です
寫眞材料店、百貨店にあります コダック・ジャパン リミテッド
コダック パンアトミック フヰルム
コダック SSパンクロ フヰルム

髮洗ひ 花王シャンプー
冬の洗髮料！
お召物のまゝで寒さ知らずにお髮が洗へ しかもゆすぎが樂で さらりと乾く花王シャンプーです 手間の經濟から云つても衛生上から云つても 冬の洗髮料はこれに限ります
日本婦人の毛髮を最もよく理解して作られた花王シャンプーは毛質を素直にし 黒髮の色艷を增す理想的な洗髮料です

日本髮なら一回分 洋髮少女方なら二回分 一個五錢
東京・花王石鹼株式會社長瀨商會・大阪

BAYER バイエルアスピリン 感冒・頭痛・神經痛・ロイマチスの解熱鎭痛劑
錠劑 三錠（二十四錢） 六錠（三十八錢） 二〇錠（一圓五〇）
粉末 二五瓦（二圓四〇） 五〇瓦（二十一圓） 一〇〇瓦（四〇圓）
バイエル・マイステルルチウス藥品合名會社 神戸局郵便私書函一〇七番
»Bayer-Meister Lucius«
BAYER ASPIRIN 0,5